



**PLAN ROZWOJU
LOKALNEGO
GMINY DĘBNICA
KASZUBSKA
NA LATA 2007 - 2013**



ZPORR
Zintegrowany Program
Operacyjny
Rozwoju Regionalnego

Zleceniodawca:

Gmina Dębica Kaszubska
ul. Zjednoczenia 16a
76-248 Dębica Kaszubska

Autor:

Business Mobility International Spółka z o.o.
al. 3-go Maja 11
76-200 Słupsk
tel. (0 59) 8 456 301-302
fax.(0 59) 8 456 303
e-mail: office@bm-intl.2com.pl
http: www.bmintl.com

Biuro regionalne:

Business Mobility International Spółka z o.o.
ul. Drewsa 4E
61 – 606 Poznań
tel/fax (061) 825 78 60
e-mail: office@bm-intl.2com.pl

Biuro regionalne:

Business Mobility International Spółka z o.o.
ul. Zacisze 6/3
31 – 156 Kraków
tel: (018) 426 13 55
fax (018)426 13 59
e –mail: office@bm-intl.com.pl

Siedziba w Brukseli:

Business Mobility International NV-SA
Rue Wiertz 50/28
1050 Brussels, Belgium
tel. [32-2] 644 36 89
fax [32-2] 648 07 80
www.bm-intl.com

SPIS TREŚCI:

WSTĘP	5
1. ZAŁĄCZNIKI.....	6
2. OBSZAR I CZAS REALIZACJI PLANU ROZWOJU LOKALNEGO.....	16
2.1. MISJA GMINY DĘBNICA KASZUBSKA.....	18
3. AKTUALNA SYTUACJA SPOŁECZNO-GOSPODARCZA NA OBSZARZE OBJĘTYM W DRAŻANIEM PLANU	20
3.1. RAPORT O STANIE GMINY DĘBNICA KASZUBSKA	21
3.1.1. SYNTETYCZNA CHARAKTERYSTYKA GMINY.....	23
3.1.2. GMINA W STATYSTYCE.....	23
3.1.3. DZIAŁALNOŚĆ PRODUKCYJNO-USŁUGOWA I BUDOWNICTWO	24
3.1.4. INFRASTRUKTURA TECHNICZNA.....	24
3.1.5. OCHRONA ŚRODOWISKA PRZYRODNICZEGO, OBSZARY CHRONIONE.....	27
3.1.6. OBSZARY ZASOBOWE.....	28
3.1.7. OBIEKTY ZABYTKOWE	29
3.1.8. TURYSTYKA I BAZA TURYSTYCZNA.....	29
3.1.9. OŚWIATA I WYCHOWANIE	30
3.1.10. KULTURA W GMINIE	31
3.1.11. OCHRONA ZDROWIA	33
3.1.12. RYNEK PRACY I BEZROBOCIE.....	34
3.1.13. BEZPIECZEŃSTWO PUBLICZNE.....	36
3.1.14. POMOC SPOŁECZNA	37
3.2. ANALIZA SWOT	41
4. ZADANIA POLEGAJĄCE NA POPRAWIE SYTUACJI NA DANYM OBSZARZE.....	48
4.1. CELE I KIERUNKI DZIAŁANIA	49
4.1.1. EKOLOGIA.....	50
4.1.2. GOSPODARKA.....	51
4.1.3. INFRASTRUKTURA.....	52
4.1.4. PRZESTRZEŃ.....	53
4.1.5. SPOŁECZNOŚĆ.....	54
4.2. WARIANT ROZWOJU SPOŁECZNO-GOSPODARCZEGO - PO KOREKTACH EKSPERCKICH.....	55
4.2.1. KOMENTARZ DO WARIANTU ROZWOJU.....	55
5. REALIZACJA ZADAŃ I PROJEKTÓW	58
5.1. PROGRAMY OPERACYJNE I ICH OZNACZENIE	58
5.2. PLANOWANE PROJEKTY I ZADANIA W OKRESIE 2006-2013 PROGRAMY OPERACYJNE (KARTY PROJEKTÓW).....	59
5.2.1. WSTĘP	60
5.2.2. KARTA PROGRAMOWA.....	61
5.2.3. WYPEŁNIANIE KARTY PROGRAMOWEJ	62
5.2.4. PODSUMOWANIE DOTYCZĄCE SPOSOBU DYSPONOWANIA ZAMIESZCZONYMI ZADANIAMI W TWORZENIU ZINTEGROWANEJ TABELI WPI	62

5.3.	WIELOLETNI PLAN INWESTYCYJNY NA LATA 2007-2013	76
5.3.1.	WSTĘP	76
5.3.2.	PRZYJĘTE MOŻLIWE ŹRÓDŁA FINANSOWANIA.....	76
5.3.3.	MONITOROWANIE TABELI WPI.....	77
6.	PLAN FINANSOWY NA LATA 2007-2013	91
6.1.	WSTĘP.....	92
6.1.1.	CEL I METODA.....	92
6.1.2.	PROCEDURY OSTROŻNOŚCIOWE.....	92
6.2.	ANALIZA SYTUACJI FINANSOWEJ GMINY DĘBNICA KASZUBSKA W LATACH 2003-2005, Z UWZGLĘDNIENIEM PLANU BUDŻETU SAMORZĄDU NA 2006 ROK.....	95
6.2.1.	DANE ŹRÓDŁOWE	95
6.2.2.	ANALIZA PODSTAWOWYCH KATEGORII FINANSOWYCH.....	95
6.2.3.	ANALIZA STRUKTURY DOCHODÓW	98
6.2.4.	ANALIZA STRUKTURY WYDATKÓW.....	102
6.3.	PROJEKCJA POTENCJAŁU INWESTYCYJNEGO GMINY DĘBNICA KASZUBSKA NA LATA 2006 - 2013	105
6.3.1.	PROJEKCJA NADWYŻKI OPERACYJNEJ	105
6.3.2.	PROJEKCJA WOLNYCH ŚRODKÓW NA INWESTYCJE.....	108
6.3.3.	PROJEKCJA MOŻLIWOŚCI INWESTYCYJNYCH.....	110
6.3.4.	PROJEKCJA POTENCJAŁU INWESTYCYJNEGO	112
7.	POWIĄZANIE PROJEKTÓW Z INNYMI DZIAŁANAMI NA TERENIE POWIATU SŁUPSKIEGO ORAZ WOJEWÓDZTWA POMORSKIEGO	116
8.	OCZEKIWANE WSKAŹNIKI OSIĄGNIĘĆ PLANU ROZWOJU LOKALNEGO	121
9.	SYSTEM WDRAŻANIA	130
10.	SPOSOBY MONITOROWANIA I OCENY KOMUNIKACJI SPOŁECZNEJ	131
10.1.	SPOSOBY OCENY REALIZACJI PLANU ROZWOJU LOKALNEGO	131
10.2.	SPOSOBY INICJOWANIA WSPÓŁPRACY Z PARTNERAMI PRYWATNYMI I ORGANIZACJAMI POZARZĄDOWYMI.....	131
10.3.	PODZIAŁ POTENCJAŁU INWESTYCYJNEGO NA POSZCZEGÓLNE CELE STRATEGICZNE.....	132
10.4.	PUBLIC RELATIONS PLANU ROZWOJU LOKALNEGO.	134
11.	SPIS TABEL	135

WSTĘP

Plan Rozwoju Lokalnego to dokument o charakterze strategicznym stanowiący integralną część Strategii Rozwoju Społeczno - Gospodarczego Gminy Dębica Kaszubska.

Obowiązek opracowania planu wynika z zapisów Zintegrowanego Programu Operacyjnego Rozwoju Regionalnego, jak i pod potrzeby przyszłych Sektorowych Programów Operacyjnych oraz Regionalnych Programów Operacyjnych i dotyczy przede wszystkim inwestycji, których wykonanie może być dofinansowane z Europejskiego Funduszu Rozwoju Regionalnego oraz innych środków zewnętrznych.

Zapisy Planu Rozwoju Lokalnego są spójne z Narodowym Planem Rozwoju, Strategią Rozwoju Województwa Pomorskiego oraz Strategią Rozwoju Społeczno – Gospodarczego Powiatu Słupskiego.

Priorytetowe inwestycje gminy przeznaczone do realizacji na najbliższe lata zostały zaproponowane przez członków zespołu zadaniowego powołanego przez Wójta Gminy Dębica Kaszubska i przeszły formułę konsultacji.

Plan Rozwoju Lokalnego opracowano według zaproponowanej w podręczniku wdrażania ZPORR struktury (załącznik nr 8 Uzupełnienia ZPORR) nieco zmodyfikowanej ze względu na specyfikę wcześniej opracowanego dokumentu „Strategii Rozwoju Społeczno - Gospodarczego Gminy Dębica Kaszubska”.

1. ZAŁĄCZNIKI

Zarządzenie Nr OG 27/2006

**Wójta Gminy Dębica Kaszubska
z dnia 12 czerwca 2006 r.**

w sprawie: procedury opracowania „Aktualizacji Planu Rozwoju Lokalnego gminy Dębica Kaszubska na lata 2007 – 2013”

Podejmując działania mające na celu opracowanie pierwszej edycji Aktualizacji Planu Rozwoju Lokalnego Gminy Dębica Kaszubska optymalnie dobranego zarówno pod względem potrzeb strategicznych, jak i możliwości finansowych gminy Dębica Kaszubska na podstawie art.30 ust.1 ustawy z dnia 8 marca 1990 roku o samorządzie gminnym (tekst jednolity z 2001 r. Dz. U. Nr 142, poz. 1592, ze zmianami)

*zarządzam,
co następuje:*

§ 1

1. Powołać Komisję Koordynacyjną ds. Aktualizacji Planu Rozwoju Lokalnego (zwaną dalej „Komisją”), w skład której wchodzi osoby wymienione w załączniku nr 1 do niniejszego Zarządzenia.
2. Na Przewodniczącego Komisji Koordynacyjnej ds. Aktualizacji Planu Rozwoju Lokalnego powołać Tadeusza Bejnarowicza – Zastępcę Wójta Gminy Dębica Kaszubska
3. Na Wiceprzewodniczącego Komisji Koordynacyjnej ds. Aktualizacji Planu Rozwoju Lokalnego powołać Krystiana Czapiewskiego – Inspektora ds. realizacji inwestycji i remontu budynków.
4. Celem opracowania Aktualizacji Planu Rozwoju Lokalnego jest:
 - 1) stworzenie dokumentu pomocniczego w negocjacjach o uzyskanie dofinansowania z zewnętrznych środków finansowych, na przedsięwzięcia inwestycyjne realizowane na terenie gminy,
 - 2) komunikacja władz samorządowych z mieszkańcami w zakresie długookresowych zamierzeń inwestycyjnych, uwzględniających także wnioski składane przez mieszkańców,
 - 3) przedstawienie przyszłym partnerom przedsięwzięć publiczno-privatnych długookresowych planów przedsięwzięć inwestycyjnych,
 - 4) utworzenie bazy danych o wszystkich potrzebach inwestycyjnych gminy,
 - 5) zgromadzenie danych o wszystkich rozpoczętych inwestycjach (konceptje, dokumentacje techniczne, itp.),
 - 6) konfrontacja potrzeb inwestycyjnych z możliwościami inwestycyjnymi,
 - 7) uniknięcie jednoczesnego otwierania zbyt wielu frontów inwestycyjnych w stosunku do zdolności finansowania gminy,
 - 8) określenie w okresie wieloletnim poziomu wydatków planowanych do poniesienia z budżetu gminy Dębica Kaszubska przeznaczonych na przedsięwzięcia inwestycyjne gminy.

§ 2

1. Prace nad Aktualizacją Planu Rozwoju Lokalnego (PRL) przebiegać będą według przyjętego harmonogramu, który stanowi załącznik nr 2 do niniejszego Zarządzenia.
2. Plan Rozwoju Lokalnego posiadać będzie formułę planu „kroczącego”, tj. aktualizowanego corocznie z uzasadnionych powodów obejmujących m.in. :
 - 1) zmiany w źródłach finansowania PRL.
 - 2) dezaktualizację zadań wprowadzonych do PRL.

§ 3

1. Przedmiotem planowania w Planie Rozwoju Lokalnego będą przedsięwzięcia inwestycyjne obejmujące:
 - 1) wszelkie nakłady związane z realizacją danego projektu począwszy od prac badawczych dotyczących tego projektu, wykupu gruntów, itp. do zakończenia prac budowlanych i oddania obiektu/ów do użytku.
 - 2) Modernizację istniejącego rzeczowego majątku trwałego i zakupy inwestycyjne.
 - 3) Przedsięwzięcia inwestycyjne o wartości jednostkowej powyżej 20.000 zł (z VAT).
2. Samodzielne przedsięwzięcia inwestycyjne o wartości jednostkowej do 20.000 zł objęte zostaną prognozą wydatków budżetowych na lata 2007-2013 sporządzoną przez Skarbnika Gminy.
3. Wartość remontów odtworzeniowych objęta zostanie prognozą wydatków budżetowych na lata 2007-2013 sporządzoną przez Skarbnika Gminy.

§ 4

1. Skarbnik Gminy przedstawiając opracowaną prognozę potencjału inwestycyjnego gminy na lata 2007-2013 wraz z dopuszczalnym poziomem zadłużenia gminy (przy założeniu pozyskania zewnętrznych długoterminowych środków finansowych ze źródeł komercyjnych), przedłoży jednocześnie opis parametrów przyjętych w projekcji dochodów oraz wydatków gminy.
2. Opracowując projekcję, o której mowa w ust. 1 Skarbnik Gminy zasięga wszelkich niezbędnych konsultacji celem opracowania danych, o których mowa w pkt 6 i 7 załączonego harmonogramu, na wiarygodnym i stabilnym poziomie.
3. W trakcie prac nad PRL Skarbnik Gminy przedłoży Komisji pisemne propozycje (uwzględniające obowiązujące przepisy) dotyczące form i zasad dofinansowania przedsięwzięć inwestycyjnych podejmowanych przez podmioty realizujące usługi publiczne w imieniu gminy.
4. Przed zakończeniem prac nad PRL, Skarbnik Gminy dokona korekty projekcji dochodów i wydatków z uwzględnieniem zadań inwestycyjnych przyjętych do tabeli Wieloletniego Planu Inwestycyjnego¹ generujących dodatkowe wydatki lub generujących dodatkowe dochody. Korekty te zostaną uwzględnione przez Wójta Gminy w ostatecznej wersji pierwszej edycji Planu Rozwoju Lokalnego.

¹ Tabela Wieloletniego Planu Inwestycyjnego powstaje na wskutek przeniesienia tej części przedsięwzięć inwestycyjnych zamieszczonych w Programach Operacyjnych, które uzyskały pozytywną (powyżej 6 pkt) ocenę dokonaną według kryteriów oceny zadań w projekcie (załącznik numer 5 do uchwały). Tabela Wieloletniego Planu Inwestycyjnego (tabela WPI) jest nieodłącznym elementem Planu Rozwoju Lokalnego i zawiera szczególnie te przedsięwzięcia, dla których planuje się ich finansowanie z udziałem Funduszy Strukturalnych UE. Wieloletni Plan Inwestycyjny w stosunku do Wieloletnich Nakładów na Programy Inwestycyjne zawiera w sobie wszystkie planowane inwestycje, również te dla których na dzień ich planowania nie ma do końca zapewnienia o ich finansowaniu ze źródeł zewnętrznych.

§ 5

1. Wniosek przedsięwzięć inwestycyjnych do Aktualizacji Planu Rozwoju Lokalnego (zwany dalej „wnioskiem”) składany może być wyłącznie na ujednoliconym wzorze stanowiącym załącznik nr 3 do niniejszego Zarządzenia.
2. Do Aktualizacji Planu Rozwoju Lokalnego przyjmowane będą wyłącznie wnioski przedsięwzięć inwestycyjnych kompletnie wypełnione i podpisane przez wnioskodawcę.
3. Wszelkie wnioski przedsięwzięć inwestycyjnych do PRL przyjmuje w Urzędzie Gminy Dębica Kaszubska pracownik na stanowisku Inspektora ds. realizacji inwestycji i remontów budynków.
4. Wnioskodawcą przedsięwzięć inwestycyjnych mogą być samodzielni pracownicy Urzędu Gminy, a także jednostki organizacyjne powiązane z budżetem gminy, w tym również spółki prawa handlowego.
5. Wnioski do PRL składać mogą także radni, stowarzyszenia i nieformalne grupy mieszkańców, organizacje reprezentujące biznes lokalny i inne zorganizowane grupy społeczne - z uwzględnieniem zapisów w ust. 3.
6. Kompletnie wypełnione i podpisane wnioski przyjmuje od merytorycznych pracowników Urzędu Gminy Sekretarz Gminy celem przekazania ich na ręce Przewodniczącego Komisji Koordynacyjnej ds. PRL.
7. O terminie i trybie rozpoczęcia przyjmowania wniosków od mieszkańców wymienionych w ust. 4 i 5 oraz kryteriach kwalifikacji zadań do PRL, podaje do wiadomości publicznej Przewodniczący Komisji Koordynacyjnej ds. Planu Rozwoju Lokalnego. Osoba wnioskująca będzie miała na uwadze kierunki rozwoju gminy ujęte w priorytetach oraz celach Strategii Rozwoju gminy Dębica Kaszubska.
8. Komisja Koordynacyjna do spraw Aktualizacji Planu Rozwoju Lokalnego po otrzymaniu wszystkich złożonych wniosków od Sekretarza Gminy dokonuje ich oceny pod kątem ich zgodności z priorytetami i kierunkami rozwoju zawartymi w strategii oraz dokona ich oceny na podstawie Kryteriów Oceny Zadań. Kryteria oceny zadań w projekcie zawiera załącznik nr 4 do niniejszego Zarządzenia.

§ 6

1. Okres konsultacji społecznych przewidzianych w harmonogramie prac nad PRL obejmował będzie także konsultacje z podmiotami będącymi dostawcami mediów tj. energii, gazu, itd.
2. Celem kolejnych działań określonych w załączonym terminowo harmonogramie prac jest przedstawienie projektu PRL najpóźniej do 15 sierpnia 2006 r. (dotyczy pisemnego projektu) oraz do dnia 30 września każdego roku (dotyczy kolejnych lat aktualizacji i sporządzania PRL).

§ 7

Przy opracowywaniu Aktualizacji Planu Rozwoju Lokalnego zsynchronizowanego ze Strategią Rozwoju gminy Dębica Kaszubska przyjmuje się zasadę otwartości przyjętego niniejszego zarządzenia systemu prac nad PRL na ewentualne korekty, o ile usprawnią one przyjęty tryb pracy nad PRL bez wypaczenia jego celu i istoty oraz zachowają ostateczny planowany termin zakończenia prac nad pierwszą edycją PRL.

§ 8

Zarządzenie realizowana będzie przez Sekretarza Gminy, Skarbnika Gminy, pracowników merytorycznych oraz Komisję Koordynacyjną ds. Planu Rozwoju Lokalnego.

§ 9

Zarządzenie wchodzi w życie z dniem podpisania.

Wójt Gminy
Dębica Kaszubska

Grzegorz Grabowski

*Załącznik Nr 1 do Zarządzenia
Wójta Gminy Dębica Kaszubska
Nr OG 27/2006 z dnia 12 czerwca 2006 r.*

**SKŁAD OSOBOWY KOMISJI KOORDYNACYJNEJ
DO SPRAW AKTUALIZACJI PLANU ROZWOJU LOKALNEGO
GMINY DĘBNICA KASZUBSKA**

Przewodniczący Komisji – TADEUSZ BEJNAROWICZ
Wiceprzewodniczący – KRYSTIAN CZAPIEWSKI

Członkowie:

1. GRAŻYNA CHOJNOWSKA
2. JADWIGA DOŁŻYCKA
3. DANUTA MATYSZEWSKA
4. KRYSTYNA SZUSTAK
5. MONIKA ŻENDARSKA
6. EUGENIUSZ DAŃCZAK
7. ADAM GARDZIELEWSKI
8. MIROSLAW KLEMIATO.

Załącznik Nr 2 do Zarządzenia
Wójta Gminy Dębica Kaszubska
Nr OG 27/2006 z dnia 12 czerwca 2006 r.

HARMONOGRAM PRAC NAD AKTUALIZACJĄ PLANU ROZWOJU LOKALNEGO

L.p.	Rodzaj działań	Termin	Wykonawca
1.	Przyjęcie Zarządzenia w sprawie procedury opracowania Aktualizacji Planu Rozwoju Lokalnego wraz z wyznaczeniem koordynatorów w jednostkach powiązanych z budżetem gminy.	do 15.06.2006 r.	Wójt Gminy
2.	Opracowanie wstępnego projektu „Procedury opracowania Aktualizacji PRL” (rodzaj i wartość zadań ujmowanych w PRL, wnioskodawcy, zakres przedmiotowy, czy „kroczący” charakter programu, inne) i przedstawienie ich Komisji ds. PRL do zaopiniowania.	15.06.2006 r.	BMI Sp. z o.o., Wójt Gminy, Przewodniczący Komisji ds. Aktualizacji PRL
3.	Warsztaty szkoleniowe dla Komisji Koordynacyjnej ds. Aktualizacji PRL i jednostek podległych gminie.	20.06.2006 r.	BMI Sp. z o.o., Koordynator ds. Programów Unii Europejskiej.
4.	Wnioskowanie przez radnych, kierowników jednostek organizacyjnych gminy, organizacji i stowarzyszeń, pracowników Urzędu Gminy oraz jednostek powiązanych z budżetem gminy, zadań inwestycyjnych do PRL na ujednoliconych kartach informacyjnych.	21.07.2006 r.	radni, kierownicy jednostek organizacyjnych gminy, organizacje i stowarzyszenia, pracownicy Urzędu Gminy
5.	Ustalenie możliwości współfinansowania zadań ze środków zewnętrznych i przekazanie informacji (zakładany poziom współfinansowania, termin).	28.07.2006 r.	Przewodniczący Komisji ds. Aktualizacji PRL, BMI Sp. z o.o.,
6.	Przedstawienie prognozowanego potencjału inwestycyjnego i projekcji zadłużenia gminy na lata 2007-2013	28.07.2006 r.	Skarbnik Gminy, BMI Sp. z o.o.
7.	Ustalenie propozycji hierarchii zadań według ustalonych kryteriów.	28.07.2006 r.	I ocena Komisja ds. Aktualizacji PRL, BMI Sp. z o.o.
8.	Zakończenie prac nad Aktualizacją PRL i przekazanie do konsultacji społecznych.	15.08.2006 r.	Przewodniczący Komisji ds. Aktualizacji PRL na ręce Przewodniczącego Rady Gminy
9.	Podjęcie Uchwały Rady Gminy o zatwierdzeniu „Planu Rozwoju Lokalnego dla gminy Dębica Kaszubska”	Wrzesień 2006 r.	Przewodniczący Rady Gminy



Załącznik Nr 3 do Zarządzenia
Wójta Gminy Dębica Kaszubska
Nr OG 27/2006 z dnia 12 czerwca 2006 r.

WNIOSEK (wzór) **PRZEDSIĘWZIĘCIA INWESTYCYJNEGO DO PRL**

NAZWA ZADANIA:

Propozycja nazwy zadania inwestycyjnego.

OSOBA ODPOWIEDZIALNA ZA REALIZACJĘ ZADANIA:

Osobą odpowiedzialną za realizację zadania jest szef jednostki zgłaszającej zadanie lub osoba przez niego wskazana.

BENEFICJENT:

Beneficjentem jest grupa mieszkańców gminy, która będzie korzystać z efektów zadania po jego realizacji (np. młodzież gminy, mieszkańcy osiedla, wszyscy mieszkańcy gminy, czytelnicy biblioteki, itp.).

KRÓTKI OPIS PROJEKTU:

W tym punkcie należy wykazać m.in.: związek funkcjonalny lub techniczny z innymi realizowanymi zadaniami; obowiązek realizacji wynikający z przepisów.

W tym punkcie m.in. należy określić czy planowane przedsięwzięcie posiada opracowaną dokumentację techniczną oraz czy posiada pozwolenie na budowę. Jeżeli spełnienie tych warunków nie jest wymagane należy również to zapisać.

Należy również opisać aktualne zaawansowanie prac nad realizacją zadania inwestycyjnego.

LOKALIZACJA:

Określając lokalizację należy umiejscowić planowane przedsięwzięcie, podając adres/numer działki, podać inne dane charakteryzujące nieruchomość, w tym także formę władania gruntem - czyja własność, (jeśli grunt objęty jest umową dzierżawy- określić jej okres obowiązywania).

Należy również określić czy planowane przedsięwzięcie jest zgodne z aktualnym miejscowym planem zagospodarowania przestrzennego. Jeżeli spełnienie tego warunku nie jest wymagane należy również to zapisać.

CZAS REALIZACJI PROJEKTU:

W tej pozycji należy określić proponowane ramy czasowe realizacji projektu.

EFEKT:

Ekonomiczny (mierzalny) - określić czy będzie generować dodatkowe dochody, czy dodatkowe wydatki.

Społeczny - zaspokaja potrzeby mieszkańców (dostępność do placówek oświaty, poprawia komunikację, itp.), poprawia aktywność zawodową mieszkańców, stwarza warunki do ożywienia inwestycyjnego wśród podmiotów gospodarczych, itp.

Inne efekty.

KOSZTY:

W niniejszej pozycji należy podać jednorazowe nakłady inwestycyjne na zadanie a także roczne koszty eksploatacji, które będą miały wpływ na budżet gminy.

ZAANGAŻOWANIE ŚRODKÓW WŁASNYCH:

W pozycji tej należy określić udział środków własnych w całkowitych nakładach inwestycyjnych; procentowo i kwotowo. Należy również wskazać, czy realizowany projekt należy do zadań własnych gminy.

WPLYW NA ŚRODOWISKO:

W niniejszej pozycji należy określić wpływ planowanego przedsięwzięcia na środowisko: pozytywny / neutralny / negatywny, oraz uzasadnić.

PARTNERZY PROJEKTU:

W niniejszej pozycji należy wymienić partnerów zaangażowanych w jakikolwiek sposób (pośrednio lub bezpośrednio) w realizację projektu oraz ewentualnie wykazać, czy jest planowane i możliwe pozyskanie dodatkowych środków na realizację przedsięwzięcia z: funduszy pomocowych Unii Europejskiej, PPP, i innych.

UZASADNIENIE:

Uzasadniając proponowane zadanie należy wykazać jego związek z innymi zadaniami zrealizowanymi lub realizowanymi, w stosunku do których posiada ono charakter komplementarny, pozwalający wzmocnić pozytywny efekt oddziaływania na otoczenie.

Data :

.....
podpis osoby składającej
Wniosek

.....
podpis Wójta

*Załącznik Nr 4 do Zarządzenia
Wójta Gminy Dębica Kaszubska
Nr OG 27/2006 z dnia 12 czerwca 2006 r.*

KRYTERIA OCENY ZADAŃ W PROJEKCIE:

LP.	WYSZCZEGÓLNIENIE	PUNKTACJA
1.	Zgodność ze Studium Uwarunkowań i Kierunków Zagospodarowania Przestrzennego	2 punkty
2.	Dokumentacja (dokumentacja techniczna, kosztorys inwestorski)	1 punkt
3.	Możliwość finansowania zadania przy udziale środków zewnętrznych (fundusze strukturalne; PPP; inne)	1 punkt
4.	Pozwolenie na budowę	2 punkty
5.	Przedsięwzięcia realizowane w ramach zadań własnych gminy	3 punkty
6.	Komplementarność - powiązanie z innymi zadaniami	1 punkt
	Razem:	10 punktów

2. OBSZAR I CZAS REALIZACJI PLANU ROZWOJU LOKALNEGO

W obszarze przestrzeni w celach i kierunkach działania znajdujących się w dokumencie pn. „Strategia Rozwoju Społeczno – Gospodarczego Gminy Dębica Kaszubska do roku 2015” zawarte są cele, które stanowią naturalny obszar realizacji Planu Rozwoju Lokalnego Gminy Dębica Kaszubska.

Plan ten określa szczególne obszary, które stanowią wyodrębnione elementy przestrzeni gminy:

- **obszar budownictwa mieszkaniowego,**
- **obszary turystyczne,**
- **obszary rekreacyjno – wypoczynkowe,**
- **obszary chronionego krajobrazu**
- **obszary infrastruktury sportowo – rekreacyjnej,**
- **obszary infrastruktury kulturalnej,**
- **obszary wokół ciągów komunikacyjnych,**
- **obszary wodnych szlaków komunikacyjnych (rzeka Słupia),**
- **obszary terenów inwestycyjnych**
- **obszary popegeerowskie.**

Powyższe obszary zapisane w celach pierwszorzędnych i drugorzędnych traktuje się jako obszary rozwoju społeczno-gospodarczego, priorytetowe na lata 2006-2009.

Natomiast obszary zapisane w celach trzeciorzędnych są bliższe projekcji realizacji Planu Rozwoju Lokalnego na lata 2009-2013 i obejmują:

- **obszary zabytkowych układów urbanistycznych,**
- **obszar infrastruktury oświatowej,**
- **obszar współpracy międzyregionalnej,**
- **obszary teleinformatyczne.**

Zidentyfikowane obszary stanowią o podziale przestrzeni społeczno – gospodarczej gminy. W tych obszarach będą realizowane poszczególne przedsięwzięcia zamieszczone w zintegrowanej tabeli Wieloletniego Planu Inwestycyjnego. Dotyczy to inwestycji finansowych zarówno w oparciu o montaż finansowy środków z budżetu gminy i funduszy strukturalnych, jak i realizowanych tylko w oparciu o środki własne.

2.1. MISJA GMINY DĘBNICA KASZUBSKA

Misja jest wyrażeniem, które określa główny cel gminy, jego „sens życia”.

Jest wyrazem dążeń i oczekiwań w stosunku do gminy, dla którego została sformułowana.

Wypracowana misja rozwoju gminy poprzez wizję, pokazuje pozytywny obraz gminy Dębica Kaszubska w perspektywie 10 lat. Przeprowadzone analizy i wyartykułowane potrzeby mieszkańców, pozwalają na określenie głównych celów strategii. Cele te będą wyznacznikiem kierunku wszystkich działań objętych strategią.

Misja dla gminy Dębica Kaszubska jest opisem wizji gminy oraz głównego pola działań w przyszłości. Koncentruje się ona na istocie rzeczy, dostosowuje kierunki działań do długoterminowych celów, równocześnie pełni funkcje motywacyjne i promocyjne.

Misja wyraźnie określa charakter gminy i wskazuje jej atuty. Z misji bezpośrednio wynikają obszary, które powinny być rozwijane. Obszary rozwojowe gminy Dębica Kaszubska wzajemnie się uzupełniają.

Wiele zadań realizacyjnych wskazanych w obszarze "gospodarka" powiązanych jest zarówno z obszarem "infrastruktura" jak obszarem społecznym dotyczącym samych mieszkańców.

W dalszej części strategii przedstawiono obszary, cele i kierunki działania dla każdego z obszarów życia społeczno – gospodarczego (ekologia, gospodarka, infrastruktura, przestrzeń, społeczność).

GMINA DĘBNICA KASZUBSKA
TO OBSZAR ZRÓWNOWAŻONEGO
ROZWOJU OPARTY NA
NIEPRZECIĘTNYCH WALORACH
PRZYRODNICZYCH I
KRAJOBRAZOWYCH Z DOBRĄ
INFRASTRUKTURĄ SPRZYJAJĄCĄ
ROZWOJOWI MAŁEJ I ŚREDNIEJ
PRZEDSIĘBIORCZOŚCI I RÓŻNYCH
FORM TURYSTYKI.

GMINA Z DOBRYM ZAPLECZEM DLA
WYPOCZYNKU I REKREACJI
SPRZYJAJĄCYM NOWEMU
OSADNICTWU, GWARANTUJĄCA
BEZPIECZEŃSTWO I KOMFORT ŻYCIA
JEJ MIESZKAŃCOM.

ZINTEGROWANY OBSZAR Z
ROZWIJAJĄCĄ SIĘ GOSPODARKĄ
SŁUPSKA I NAJBLIŻSZYCH OKOLIC.

3. AKTUALNA SYTUACJA SPOŁECZNO- GOSPODARCZA NA OBSZARZE OBJĘTYM WDRAŻANIEM PLANU

3.1. RAPORT O STANIE GMINY DĘBNICA KASZUBSKA²

Obszar gminy Dębica Kaszubska według podziału fizyczno –geograficznego, znajduje się w północno-wschodniej części makroregionu Pojezierze Zachodniopomorskie, w mezoregionach Wysoczyzna Polanowska i Wysoczyzna Damnicka, pomiędzy Wysoczyzną Słupską a pojezierzem Bytowskim. Natomiast położenie gminy według podziału administracyjnego lokalizuje gminę w północno – zachodniej części województwa pomorskiego, w powiecie słupskim granicząc z ośmioma gminami:

- od północy – z gminami: Słupsk i Damnica,
- ze wschodu – z gminami: Potęgowo i Czarna Dąbrówka,
- od południa – z gminami Borzytuchom, Kołczygłowy i Trzebielino,
- z zachodu – z gminą Kobylnica.



Rysunek 1 Granice administracyjne gminy Dębica Kaszubska³

Obecnie gmina posiada 20 sołectw składających się z 45 miejscowości. Teren gminy zamieszkuje 9 611 osób, co stanowi gęstość zaludnienia na poziomie 32 os./km².

² Opracowano na podstawie Planu Rozwoju Lokalnego Gminy Dębica Kaszubska

³ Opracowanie własne na podstawie www.pl.wikipedia.org/wiki

Gmina Dębica Kaszubska posiada wyjątkowe walory przyrodniczo-krajobrazowe. Obecność rzek, jezior i lasów oraz posiadanie na swym terenie Parku Krajobrazowego „Dolina Słupi” sprawiają, że teren jest atrakcyjny dla wypoczynku indywidualnego i zbiorowego, uprawiania turystyki wodnej i rowerowej, wędkowania, zbioru runa leśnego i wypoczynku tzw. weekendowego.

Na terenie gminy znajdują się trzy spośród pięciu najstarszych w Europie elektrowni wodnych. Wszystkie wybudowane zostały w latach dwudziestych XX wieku. Elektrowniom wodnym towarzyszą kanały, jazy, sztolnie, syfony, zapory oraz budynki. Całość po profesjonalnym oznakowaniu przygotowana została do obsługi turystyki pieszej, rowerowej, samochodowej oraz wodnej. Ten unikatowy w skali Europy system hydroelektrowni nazwany został Szlakiem Elektrowni Wodnych stając się markowym produktem turystyki wiejskiej.

Wartością i specyficzną cechą położenia geograficznego gminy Dębica Kaszubska jest jej położenie geograficzne. W szczególności bliskość miasta Słupska. Siedziba gminy znajduje się w odległości 12 km od Słupska. Tak korzystne położenie stwarza bardzo dobre warunki dla rozwoju turystyki, w szczególności turystyki wiejskiej.

gmina Dębica Kaszubska w ramach partnerstwa działa również w różnych stowarzyszeniach z obszaru Pomorza Środkowego, takich jak:

- Stowarzyszenie Gmin Rzeczypospolitej Polskiej Euroregion Bałtyk.
- Pomorskie Stowarzyszenie Gmin Wiejskich.
- Związek Miast i Gmin Dorzecza Rzeki Słupi i Łupawy.
- Stowarzyszenie Bezpieczny Region Słupski.
- Stowarzyszenie Lokalna Organizacja Turystyczna „Ziemia Słupska”.

3.1.1. Syntetyczna charakterystyka gminy⁴

3.1.1.1. Położenie, dane ogólne, powiązanie z otoczeniem

Gmina obejmuje obszar **300 km²**.

Tabela 1. Struktura gruntów w gminie Dębica Kaszubska

NAZWA GRUNTU	POWIERZCHNIA
lasy i grunty leśne	151,77 km ²
użytki rolne	126,45 km ²
pozostałe grunty	21,80 km ²

Źródło: Urząd Gminy Dębica Kaszubska

3.1.2. Gmina w statystyce

Tabela 2. Przekrój statystyczny gminy Dębica Kaszubska (na koniec 2005 r.)

Stan ludności ogółem	9 611
w tym mężczyźni	4 831
Urodzenia żywe	102
w tym dziewczynek	48
Zgony ogółem	78
w tym kobiet	40
Ludność w wieku przedprodukcyjnym	2 457
Ludność w wieku produkcyjnym	6 252
Ludność w wieku poprodukcyjnym	902
Drogi lokalne gminne	348,3
Dochód budżetu gminy ogółem 2004 rok (w zł)	17 480 402
Dochód budżetu gminy ogółem 2005 rok (w zł)	20 315 376
Wydatki gminy na realizację programu profilaktyki rozwiązywania problemów alkoholowych ogółem 2004 rok (w zł)	57 635
Wydatki gminy na realizację programu profilaktyki rozwiązywania problemów alkoholowych ogółem 2005 rok (w zł)	83 377
Dochód na 1 mieszkańca w 2004 roku (w zł)	1 864,58
Dochód na 1 mieszkańca w 2005 roku (w zł)	2 113,76

Źródło: Urząd Gminy Dębica Kaszubska

⁴ Opracowano na podstawie informacji uzyskanych z Urzędu Gminy w Dębicy Kaszubskiej oraz Banku Danych Regionalnych.

3.1.3. Działalność produkcyjno-usługowa i budownictwo

Na terenie gminy prowadziło działalność gospodarczą na podstawie wpisu do ewidencji działalności gospodarczej **633** podmiotów gospodarczych (stan na koniec 2005 roku).

Tabela 3. Struktura prowadzonej działalności gospodarczej w gminie Dębica Kaszubska

WYSZCZEGÓLNIENIE	2004	2005
Rolnictwo, łowiectwo i leśnictwo	103	96
Przetwórstwo przemysłowe	61	67
Budownictwo	49	45
Handel hurtowy i detaliczny	159	161
Hotele i restauracje	17	19
Transport, gospodarka magazynowa i łączność	48	48
Pośrednictwo finansowe	23	22
Obsługa nieruchomości	82	82
Pozostałe	92	93
OGÓLEM:	634	633

Źródło: Urząd Gminy Dębica Kaszubska

3.1.4. Infrastruktura techniczna

3.1.4.1. Transport i komunikacja

Tabela 4. Szkielet układu drogowego gminy Dębica Kaszubska

Lp.	rodzaj drogi	długość ogółem w km	w tym utwardzone w km
1.	drogi krajowe	-	-
2.	drogi wojewódzkie	29,0	29,0
3.	drogi powiatowe	94,3	85,2
4.	drogi gminne	348,3	18,9

Źródło: Urząd Gminy Dębica Kaszubska

Komunikacja autobusowa – główne kierunki:

Słupsk – Dębica Kaszubska – Bytów

Komunikacja kolejowa- główne kierunki:

Na terenie gminy Dębica Kaszubska nie ma komunikacji kolejowej.

Perspektywicznie przewiduje się uruchomienie szynobusu pomiędzy Słupskiem a Dębicą Kaszubską.

3.1.4.2. Telekomunikacja

Główny operator telefonii przewodowej jest Telekomunikacja Polska S.A. Stan sieci - sieć przewodowa z pełnym zakresem usług w Dębnicy Kaszubskiej (telefon, Internet ze stałym dostępem- *neotrada*).

Na pozostałym obszarze system radiowego dostępu SRDA z ograniczoną przepływnością (32 i 64 Kbit/s) (internet wdzwaniany modemowy). Stacje SRDA Borzęcino, Dobieszewo, Gogolewo, Motarzyno, Niepogłędzie, Budowo.

Telefonia komórkowa na terenie gminy jest bardzo dobrze rozwinięta – stacje bazowe znajdujące się na jej obszarze niemal zapewniają zasięg całej gminie.

Tabela 5. Wykaz stacji bazowych w gminie Dębica Kaszubska

Lp.	Miejscowość	Lokalizacja	Operator
1.	Dębica Kaszubska	Komin SPV	PLUS, IDEA
2.	Dębica Kaszubska	maszt	ERA
3.	Troszki	maszt	PLUS
4.	Budowo	maszt	IDEA
5.	Niepogłędzie	maszt	ERA
6.	Motarzyno	maszt	PLUS

Źródło: Urząd Gminy Dębica Kaszubska

3.1.4.3. Zaopatrzenie w ciepło

Na terenie gminy znajduje się 21 kotłowni, które w zależności od rodzaju budownictwa przyjmują różne wskaźniki:

- dla budownictwa wielorodzinnego ca 250 kWh/m², tj. ok.0130KW/m²,
- dla budownictwa jednorodzinnego ca 315 kW/h m², tj. ok.0,16 KW/m²,
- dla budownictwa jednorodzinnego prognozowanego do 2020 r. ca 130 kWh/m², tj. 0,06kWh/m².

3.1.4.4. Zaopatrzenie gminy w gaz

Na terenie gminy nie istnieje system gazyfikacji przewodowej. Szacunkowe zapotrzebowanie na gaz w perspektywie:

- do przygotowania posiłków 41,0 Nm³/M.r.
- do przygotowania ciepłej wody – 93,0 Nm³/M. r.
- do celów grzewczych – 770,0 Nm³/M.r.

Na terenie gminy istnieje pełna dostępność do gazu butlowego, gdzie korzysta z niego obecnie około 90% gospodarstw domowych.

Oddział Pomorski Zakład Gazowniczy w Gdańsku Pomorskiej Spółki Gazownictwa Sp. z o.o. należącej do Polskiego Górnictwa Naftowego i Gazownictwa S.A. w Warszawie w 2007 roku rozpoczyna budowę linii zasilającej ze Słupska w kierunku Głobino – Dębica Kaszubska. Pozwoli to na włączenie Dębicy Kaszubskiej do sieci gazu ziemnego.

3.1.4.5. Zaopatrzenie w wodę

Długość sieci wodociągowej:	80,5 km
Stan sieci:	średni - zły
Liczba stacji uzdatniania wody:	2 szt.
Liczba przyłączy prowadzących do budynków:	1761 szt.
Ilość ujęć wody:	31 szt.
Stopień zwodociągowania [w %]	92%

Na terenie gminy istnieje wodociąg grupowy pod nadzorem ZDG w Dębicy Kaszubskiej. Również planuje się budowę kolejnych wodociągów w miejscowościach: Maleniec - Gogolewko, Dobieszewo, Łabiszewo - Kolonia.

3.1.4.6. Kanalizacja

Długość sieci kanalizacyjnej:	44,7 km
Długość przyłączy prowadzących do budynków:	4,6 km
Liczba przyłączy prowadzących do budynków:	910 szt.
Liczba podłączonych gospodarstw domowych:	120 szt.
Stopień skanalizowania [w %]	52%

Zlecono opracowanie dokumentacji na budowę kolektora ściekowego o długości ok. 30 km w relacji Motarzyno, Dębica Kaszubska – Oczyszczalnia, który umożliwi przyjęcie i utylizację ścieków z rejonu Jawory, Budowo, Gałęzów, Niepogledzia, Motarzyno i Krzynia do oczyszczalni ścieków w Dębicy Kaszubskiej

Oczyszczalnie ścieków:

Oczyszczalnia w Dębnicy Kaszubskiej:

Typy oczyszczalni:	mechaniczno - biologiczna
Max wydajność:	500 m ³ /d
Średnia moc przerobowa:	500 m ³ /d

Oczyszczalnia w Borzęcinie:

Typy oczyszczalni:	mechaniczno - biologiczna
Max wydajność:	71 m ³ /d
Średnia moc przerobowa:	71 m ³ /d

Oczyszczalnia w Gogolewie:

Typy oczyszczalni:	mechaniczno - biologiczna
Max wydajność:	50 m ³ /d
Średnia moc przerobowa:	50 m ³ /d

Oczyszczalnia w Budowie:

Typy oczyszczalni:	mechaniczno - biologiczna
Max wydajność:	102 m ³ /d
Średnia moc przerobowa:	102 m ³ /d

Oczyszczalnie te są w pełni eksploatowane.

3.1.5. Gospodarka odpadami

Gmina nie posiada swojego składowiska odpadów. Segregowany jest zbiór plastiku, szkła, metali, baterii elektrycznych, odpadów budowlanych, świetlówek.

Odpady są składowane na międzygminnym składowisku odpadów w Bierkowie.

3.1.6. Ochrona środowiska przyrodniczego, obszary chronione

Na ogólną powierzchnię gminy 30 002 ha, Park Krajobrazowy „Dolina Słupi” zajmuje pow. 11 150,5 ha a pozostała powierzchnię obejmuje otulina tego Parku. Park ten powstał w 1981 roku na obszarze 37 040 ha, który wraz ze swoją strefą ochronną o pow. 83 170 ha obejmuje obszar środkowego biegu rzeki Słupi i jej zlewni. Na terenie znajduje się 49 pomników przyrody.

Ciekawostką na terenie gminy, w celu ochrony przyrody, jest przejście dla płazów zlokalizowane na drodze powiatowej Podwilczyn Dębica Kaszubska. Jest to jedno z czterech takich przejść w Polsce.

3.1.6.1. Obszary zasobowe

1. Obszary wodne

Na terenie gminy występują następujące wody stojące i płynące:

1) Rzeki:

- Słupia
- Skotawa,
- Graniczna,
- Kamienna
- ciek Warblewski,
- ciek Gogolewski,
- ciek Maleniecki.

2) Jeziora:

- Głębokie o pow. 104 ha,
- Kunitowskie - Niepogłędzie o pow. 6,25 ha,
- Godzież Mała
- Jawory o pow. 3,03 ha,
- Goszczyno - Niemczewo o pow. 6,08 ha,
- Dobra
- Dobieszewo o pow. 3,70 ha,
- Krzynia o pow. 126 ha,
- Grabówek o pow. 12,16 ha
- Rybiec - Podwilczyn o pow. 17,14 ha

2. Zasoby surowców mineralnych

Na terenie gminy brak jest cennych zasobów mineralnych.

3.1.7. Obiekty zabytkowe

Na obszarze gminy Dębica Kaszubska znajdują się następujące obiekty zabytkowe:

- Kościoły zabytkowe w Dębicy Kaszubskiej, Dobieszewie oraz Budowie,
- Kuźnie w Motarzynie z 2 połowy XIX w., w Krzyni z przełomu XIX i XX w. oraz w Podolu z początku XIX w.
- Zespoły Pałacowo-Parkowe w Motarzynie, Borzęcinie, Niepogłędziu, Kotowie, Krzywaniu, Jaworach, Starnicach oraz Skarszewie Górnym.

3.1.8. Turystyka i baza turystyczna

Na terenie gminy Dębica Kaszubska znajduje się wiele ciekawych miejsc, które warto zobaczyć i zwiedzić. Szczególną atrakcją turystyczną są jeziora i rzeki, na których w latach 20-tych XX w. wybudowano działające do dziś elektrownie wodne w miejscowościach: Gałęźnia Mała, Krzynia – Strzegomino oraz Skarszewo.

Dla miłośników flory i fauny utworzone zostały dwie ścieżki przyrodnicze jak i szlaki pieszo – rowerowe wraz z małą infrastrukturą, takie jak:

- Ścieżka przyrodnicza Krzynia składa się z dwóch pętli: małej liczącej 4 km, biegnącej przez Krzynię oraz w jej bliskim sąsiedztwie i dużej - 12 km, okrążająca cały zbiornik Krzynia, przechodzącej przez wieś Konradowi,
- Leśna ścieżka edukacyjna Nadleśnictwa Leśny Dwór przeznaczona jest zarówno dla turystów pieszych, jak i rowerowych. Na trasie znajdują się interesujące, barwne plansze z rysunkami występujących na tym terenie roślin i zwierząt. Ścieżka ta rozpoczyna się przy szkółce leśnej a kończy przy budynku Nadleśnictwa Leśny Dwór. Na trasie ścieżki rozlokowano piętnaście przystanków. Licznie także występują miejsca przeznaczone na odpoczynek (różnego rodzaju ławeczki) oraz miejsca przeznaczone do palenia ognia,
- Dębica Kaszubska - Krzynia 4,4 km,
- Krzynia - Łysomiczki 3,5 km,
- Krzynia - Elektrownia wodna Strzegomino 4 km,
- Skarszów Dolny - Dębica Kaszubska 3,5 km,
- Łysomiczki - Żelkówko <http://www.debnica.pl/rowerowe/lyszelkowko.htm> 4,8 km,

- Strzegomino/Kondratowo - Krzynka 3 km,
- Żelkówko - Elektrownia Wodna Skarszów Dolny 5 km,
- Słupsk - Dębica Kaszubska <http://www.debnica.pl/rowerowe/slupsk.htm> 18 km,

Na terenie gminy Dębica Kaszubska znajdują się pensjonaty w m. Krzynia: „Barbara”, „Przystań”, „Krzynia”, „Dolina Słupi” oraz gospodarstwa agroturystyczne – 8 obiektów (Gałęzów, Niepogłędzie, Ochodza, Podwilczyn, Dębica Kaszubska, Gogolewo), jak również Gminna Informacja Turystyczna w budynku Gminnego Ośrodka Kultury w Dębicy Kaszubskiej.

3.1.9. Oświata i wychowanie

Młodzi mieszkańcy gminy Dębica Kaszubska do 16 roku życia uczęszczają do placówek oświatowych zlokalizowanych przede wszystkim na terenie gminy, na której znajdują się trzy szkoły podstawowe oraz gimnazjum. Dzieci z miejscowości w których nie ma szkół, dowożone są do innych miejscowości autobusami szkolnymi.

W przypadku starszych dzieci (młodzieży ponadgimnazjalnej) uczęszczają one na zajęcia przede wszystkim w szkołach zlokalizowanych na terenie Słupska.

3.1.9.1. Aktualny stan placówek przedszkolnych: kl. „O” realizowanych w Szkołach Podstawowych

Tabela 6. Wykaz placówek przedszkolnych: kl. „O” realizowanych w Szkołach Podstawowych w gminie Dębica Kaszubska

L.p.	Nazwa placówki	Liczba dzieci	Pracownicy pedagogiczni (w etatach)
1.	Szkoła Podstawowa im. Tadeusza Kościuszki w Dębicy Kaszubskiej	122 / 71	8,8
2.	Szkoła Podstawowa w Motarzynie kl. „O”	26	2
3.	Szkoła Podstawowa im. Adama Mickiewicza w Gogolewie kl. „O”	16	2
4.	Społeczna Szkoła Podstawowa Przedszkole Niepubliczne w Niepogłędziu	42/21	2

Źródło: Urząd Gminy Dębica Kaszubska

3.1.9.2. Aktualny wykaz szkół podstawowych i gimnazjalnych

Tabela 7. Wykaz szkół podstawowych i gimnazjalnych w gminie Dębica Kaszubska

L.p.	Nazwa placówki	Liczba uczniów	Pracownicy pedagogiczni (w etatach)
1.	Szkoła Podstawowa im. Tadeusza Kościuszki w Dębicy Kaszubskiej	454	39,70
2.	Szkoła Podstawowa w Motarzynie	117	15,17
3.	Szkoła Podstawowa im. Adama Mickiewicza w Gogolewie	112	12,83
4.	Społeczna Szkoła Podstawowa im. Jana Pawła II w Niepogłędziu	113	13
5.	Gimnazjum im. Czesława Miłosza w Dębicy Kaszubskiej	381	37,16
6.	Społeczne Gimnazjum im. Jana Pawła II w Niepogłędziu	48	10

Źródło: Urząd Gminy Dębica Kaszubska

3.1.9.3. Aktualny wykaz szkół ponadgimnazjalnych

Tabela 8. Wykaz szkół ponadgimnazjalnych w gminie Dębica Kaszubska

L.p.	Nazwa placówki	Liczba uczniów	Pracownicy pedagogiczni (w etatach)
1.	Publiczne Uzupełniające Liceum Ogólnokształcące	47	2,18

Źródło: Urząd Gminy Dębica Kaszubska

3.1.10. Kultura w gminie

3.1.10.1. Placówki kulturalne, w tym świetlice wiejskie

Gminny Ośrodek Kultury w Dębicy Kaszubskiej, ul. Zjednoczenia 55 (zatrudnienie ogółem wynosi 10 osób - 8,5 etatu) o stanie technicznym dobrym wraz z podległymi jej obiektami, w tym:

- Świetlica w Budowie GOK w Dębicy Kaszubskiej – ½ etatu (1 osoba).
- Świetlica w Podwilczynie GOK w Dębicy Kaszubskiej – ½ etatu (1 osoba).
- Świetlica w Podolu Małym GOK w Dębicy Kaszubskiej – ½ etatu (1 osoba).
- Gminna Biblioteka Publiczna w Dębicy Kaszubskiej – 1 etat (1 osoba).
- Filia Gminnej Biblioteki Publicznej w Budowie – ½ etatu (1 osoba).
- STODOŁA SZTUKI z kolekcją Marzann w Podolu Małym (1 osoba)

- Izba Regionalna „Skąd Nasz Ród” w GOK w Dębnicy Kaszubskiej

Gminny Ośrodek Kultury działa na podstawie ustawy o działalności kulturalnej.

3.1.10.2. Organizacje pozarządowe o charakterze kulturalnym

Brak jest takich organizacji na terenie gminy. Istnieją natomiast stowarzyszenia działające na rzecz sołectw, takie jak:

- Stowarzyszenie Przyjaciół Niepogłędzia i Gałęzowa SPERANDA
- Stowarzyszenie Rozwoju i Integracji Wsi "OGNIWO" w Jaworach,
- Stowarzyszenie „LUDZIE LUDZIOM” Krzywań – Grabin (w fazie rejestracji),
- Stowarzyszenie „Na Rzecz Rozwoju Gminy Dębica Kaszubska”,
- Stowarzyszenie „GOGOLEWIANKI” w Gogolewie,
- Stowarzyszenie „INICJATYWA” w Dobrej,
- Stowarzyszenie Przyjaciół Zespołu Szkół w Dębicy Kaszubskiej „EDUKACJA DLA PRZYSZŁOŚCI” w Dębicy Kaszubskiej,
- Stowarzyszenie Rozwoju Szkoły Podstawowej Im. Adama Mickiewicza „ZŁOTE RUNO” w Gogolewie,
- Stowarzyszenie Użytkowników Pracowniczych Ogródków Działkowych w Konradowie,
- Klub Sportowy „BŁĘKITNI” w Motarzynie,
- Klub Sportowy „SKOTAWIA” w Dębicy Kaszubskiej,
- Klub Sportowy „SKOTAWA” w Budowie,
- Klub Sportowy „ISKRA” w Gogolewie,
- Klub Sportowy „SMOKI” w Podolu Małym.

3.1.10.3. Zorganizowane grupy przedsięwzięć kulturalnych

Na terenie gminy Dębica Kaszubska występują następujące zorganizowane grupy przedsięwzięć kulturalnych:

- 1) Młodzieżowy zespół rockowy „Anemia”.
- 2) Młodzieżowy zespół rockowy” Dileży Sznurówek”.
- 3) Młodzieżowy zespół rockowy „Impetus”

- 4) Młodzieżowa grupa „16”.
- 5) Młodzieżowy zespół wokalny „Hej ho”.
- 6) Koło plastyczne „Wena” dla dzieci i młodzieży
- 7) Pracownia rękodzieła dla dorosłych.
- 8) Pracownia tkacka dla dorosłych.
- 9) Pracownia garncarska.
- 10) Dziecięca grupa teatralna „Chochlik”.

3.1.11. Ochrona zdrowia

Na terenie gminy Dębica Kaszubska znajdują się trzy Niepubliczne Zakłady Opieki Zdrowotnej.

- NZOZ w Dębicy Kaszubskiej.
- NZOZ w Borzęcinie.
- NZOZ w Budowie.

Mieszkańcy gminy Dębica Kaszubska ze świadczeń zdrowotnych w postaci hospitalizacji korzystają przede wszystkim z usług Wojewódzkiego Szpitala Specjalistycznego im J. Korczaka w Słupsku i z jego oddziałów w Ustce.

3.1.12. Rynek pracy i bezrobocie

3.1.12.1. Bezrobocie – według stanu na 31.12.2005 r.

W gminie Dębica Kaszubska zarejestrowanych było **1 439** osób, w tym **803** kobiet.

Prawo do zasiłku posiadało **243** osób, w tym **85** osób stanowiły kobiety.

Stopa bezrobocia⁵ w powiecie słupskim wynosiła **33,7%**.

Odsetek bezrobocia⁶ w gminie wynosił **23,0%**.

Tabela 9. Struktura osób bezrobotnych w gminie Dębica Kaszubska wg wykształcenia

Wykształcenie		Wyższe	Policealne i średnie zawodowe	Średnie ogólnokształcące	Zasadnicze zawodowe	Gimnazjalne i poniżej
Osoby	2005	19	158	75	462	725
	2004	13	202	95	493	796
w tym kobiety	2005	15	110	58	227	393
	2004	10	101	54	233	401

Źródło: Powiatowy Urząd Pracy w Słupsku

W miesiącu grudniu 2005 r. nowo zarejestrowanych bezrobotnych zwolnionych z przyczyn dotyczących zakładu pracy: **25** osób, w tym **18** kobiet.

Stopa bezrobocia w powiecie słupskim (kwartalnie)

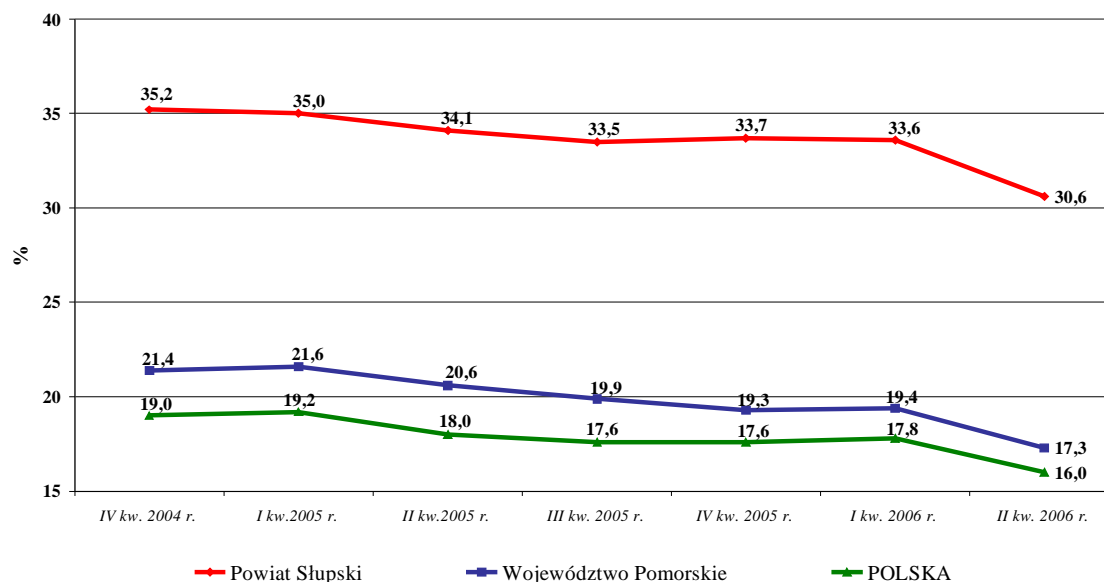

⁵ Stopa bezrobocia – w stosunku do powiatu, regionu i Polski liczona metodą: procentowy udział bezrobotnych w liczbie cywilnej ludności aktywnej zawodowo, szacowany na koniec każdego – badanego okresu.

⁶ Odsetek bezrobocia – udział procentowy bezrobotnych w liczbie ludności w wieku produkcyjnym (wyliczono wskaźnik bezrobocia ze względu na brak danych dotyczących liczby ludności aktywnej zawodowo w gminie – niezbędnej do wyliczenia stopy bezrobocia).

3.1.12.2. Bezrobocie – według stanu na 30.06.2006 r.

W gminie Dębica Kaszubska zarejestrowanych było **1 294** osób, w tym **753** kobiet.

Prawo do zasiłku posiadało **250** osób, w tym **112** osób stanowiły kobiety.

Stopa bezrobocia⁷ w powiecie słupskim wynosiła **30,6%**.

Odsetek bezrobocia w gminie wyniósł **20,7%**.

Tabela 10. Struktura osób bezrobotnych w gminie Dębica Kaszubska wg wykształcenia

Wykształcenie		Wyższe	Policealne i średnie zawodowe	Średnie ogólnokształcące	Zasadnicze zawodowe	Gimnazjalne i poniżej
Osoby	2005	18	154	62	392	668
	2004	16	213	115	577	820
w tym kobiety	2005	15	109	51	212	366
	2004	12	113	68	253	447

Źródło: Powiatowy Urząd Pracy w Słupsku

Struktura bezrobocia według wieku w Gminie Dębica Kaszubska

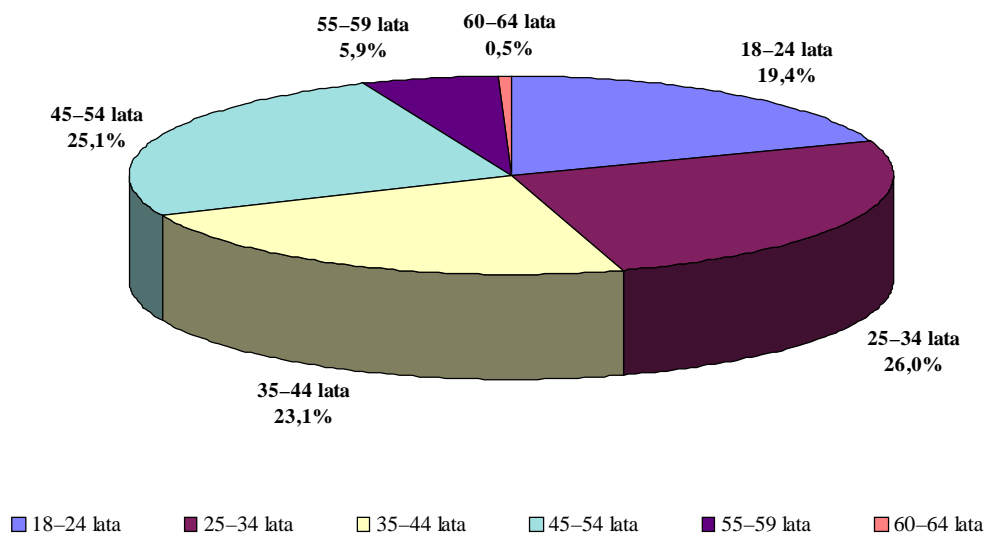

⁷ Stopa bezrobocia – w stosunku do powiatu, regionu i Polski liczona metodą: procentowy udział bezrobotnych w liczbie cywilnej ludności aktywnych zawodowo, szacowany na koniec każdego – badanego okresu.

3.1.13. Bezpieczeństwo publiczne⁸

Gmina Dębica Kaszubska obsługiwana jest przez Posterunek Policji w Dębicy Kaszubskiej, jednostkę podległą Komisarjatu Policji w Kępicach będącym w strukturze Komendy Miejskiej Policji w Słupsku. Do zadań Policji należy między innymi:

- Ochrona życia i zdrowia obywateli przed bezprawnymi zamachami na te dobra.
- Ochrona bezpieczeństwa i porządku publicznego, w tym również zapewnienie spokoju w miejscach publicznych w środkach komunikacji publicznej w ruchu drogowym, i na wodach przeznaczonych do powszechnego korzystania.
- Inicjowanie i organizowanie działań, mających na celu zapobieganie popełnieniu przestępstw i wykroczeń oraz zjawiskom kryminogennym i współdziałanie w tym zakresie z instytucjami państwowymi, samorządowymi, i społecznymi.
- Wykrywanie przestępstw i wykroczeń oraz ściganie sprawców tych czynów.
- Kontrola przestrzegania przepisów porządkowych i administracyjnych.
- Ponadto Policja realizuje polecenia sądu, prokuratury, organów administracji rządowej i samorządu terytorialnego.

Tabela 11. Wybrane rodzaje popełnionych przestępstw w gminie w latach 2003 - 2005

Jednostka Policji	Lata	Liczba						
		popełnionych przestępstw		ustalonych przestępców		zatrzymanych nietrzeźwych		narkomanów
		ogółem	w tym przez nieletnich	ogółem	w tym nieletnich	ogółem	w tym nieletnich	ogółem
PP Dębica Kaszubska	2003	359	13	137	19	23	–	2
	2004	326	8	154	10	32	–	4
	2005	242	11	161	8	45	0	3

Źródło: Komenda Miejskiej Policji w Słupsku

⁸ Na podstawie danych Komendy Miejskiej Policji w Słupsku

3.1.14. Pomoc społeczna⁹

Na terenie gminy w zakresie pomocy społecznej działają **Gminny Ośrodek Pomocy Społecznej w Dębnicy Kaszubskiej** i **Gminna Komisja Profilaktyki i Rozwiązywania Problemów Alkoholowych**

Gminny Ośrodek Pomocy Społecznej w Dębnicy Kaszubskiej działa na podstawie statutu, uchwalonego przez Radę Gminy Dębica Kaszubska Uchwałą Nr 24/96 z dnia 23 maja 1996 roku.

Ośrodek realizuje zadania statutowe wynikające między innymi z:

- ustawy z 12 marca 2004 r. o pomocy społecznej (Dz. U z 15 kwietnia 2004 r., Nr 64, poz. 593, ze zm.) i przepisów wykonawczych wydanych na jej podstawie,
- ustawy z dnia 28 listopada 2003 r. o świadczeniach rodzinnych (Dz. U. Nr 228, poz. 255) i przepisów wykonawczych wydanych na jej podstawie,
- ustawy z 22 kwietnia 2005 r. o postępowaniu wobec dłużników alimentacyjnych oraz zaliczce alimentacyjnej (Dz. U. Nr 86, poz. 732) i przepisów wykonawczych wydanych na jej podstawie,
- uchwał Rady Gminy.

Gminny Ośrodek Pomocy Społecznej w Dębicy Kaszubskiej obejmuje swym działaniem obszar gminy Dębica Kaszubska.

Gminna Komisja Profilaktyki i Rozwiązywania Problemów Alkoholowych współdziała z Gminnym Ośrodkiem Pomocy Społecznej w zakresie profilaktyki i rozwiązywaniu problemów alkoholowych i przeciwdziałaniu przemocy w rodzinie oraz przeciwdziałaniu narkomanii uwzględniając społeczne potrzeby Gminy Dębica Kaszubska.

Gminna Komisja Profilaktyki i Rozwiązywania Problemów Alkoholowych realizuje zadania w oparciu o

- ustawę z 26 października 2001 r. o wychowaniu w trzeźwości i przeciwdziałaniu alkoholizmowi (Dz. U z 2002 r., Nr 147, poz. 123 ze zm.)
- ustawę z 29 lipca 2005 r. o przeciwdziałaniu narkomanii (Dz. U z 2005 r., Nr 179, poz. 1485)

⁹ Opracowano na podstawie informacji uzyskanych w Gminnym Ośrodku Pomocy Społecznej w Dębicy Kaszubskiej.

- uchwałę Rady Gminy Dębica Kaszubska z dnia 3 lutego 2006 r. w sprawie uchwalenia Gminnego Programu Profilaktyki i Rozwiązywania Problemów Alkoholowych i Przeciwdziałaniu Przemocy w Rodzinie oraz Przeciwdziałaniu Narkomanii.

Tabela 12. Udzielone świadczenia – zadania zlecone (za 2005 rok)

Formy pomocy		Liczba osób, którym przyznano decyzją świadczenie	Liczba świadczeń należnych	Kwota świadczeń wypłaconych w złotych	Liczba rodzin	Liczba osób w rodzinach
RAZEM	1	103	X	277 323	102	253
ZASIŁKI STAŁE – ogółem	2	101	893	234 703	100	250
W tym przyznane dla osoby: Samotnie gospodarującej	3	39	369	138 962	39	39
Pozostającej w rodzinie	4	62	524	95 741	61	211
ZASIŁKI CELOWE NA POKRYCIE WYDATKÓW ZWIĄZANYCH Z KLĘSKĄ ŻYWIŁOWĄ LUB EKOLOGICZNĄ	5	0	0	0	0	0
SPECJALISTYCZNE USŁUGI OPIEKUŃCZE W MIEJSCU ZAMIESZKANIA DLA OSÓB Z ZABURZENIAMI PSYCHICZNYMI	6	3	3 774	42 620	3	3

Źródło: Gminny Ośrodek Pomocy Społecznej w Dębicy Kaszubskiej

Tabela 13. Rzeczywista liczba rodzin i osób objętych pomocą (za 2005 rok)

Wyszczególnienie		Liczba osób, którym przyznano decyzją świadczenie	Liczba rodzin		Liczba osób w rodzinach
			Ogółem	W tym na wsi	
Świadczenia przyznane w ramach zadań zleconych i zadań własnych /bez względu na ich rodzaj, formę, liczbę oraz źródło finansowania/	1	1 441	775	775	2 849
Świadczenia przyznane w ramach zadań zleconych bez względu na ich rodzaj formę, i liczbę	2	103	101	101	252
Świadczenia przyznane w ramach zadań własnych bez względu na ich rodzaj, formę i liczbę	3	1 396	742	742	2 791
Pomoc udzielana w postaci pracy socjalnej – ogółem	4	X	88	88	350
W tym: Wyłącznie w postaci pracy socjalnej	5	X	88	88	350

Źródło: Gminny Ośrodek Pomocy Społecznej w Dębicy Kaszubskiej

Tabela 14. Udzielone świadczenia – zadania własne gminy (za 2005 rok)

Formy pomocy		Liczba osób, którym decyzją przyznano świadczenia	Liczba świadczeń	Kwota świadczeń w złotych	Liczba rodzin	Liczba osób w rodzinach
0		1	2	3	4	5
RAZEM	1	1 396	X	564 461	742	2 791
ZASIŁKI OKRESOWE- OGÓLEM	2	240	930	153 070	240	914
Bezrobocia	3	231	909	151 221	231	865
Długotrwałej choroby	4	5	11	1 204	5	24
Niepełnosprawności	5	4	10	645	4	25
Możliwości utrzymania lub nabycia uprawnień do świadczeń innych systemów zabezpieczenia społecznego	6	0	0	0	0	0
SCHRONIENIE	7	12	1 575	18 507	12	12
POSILEK	8	652	102 955	176 031	373	1 801
W tym dla dzieci	9	652	102 955	176 031	373	1 801
UBRANIE	10	0	0	0	0	0
USŁUGI OPIEKUŃCZE- OGÓLEM	11	44	8 956	58 677	47	58
W tym: Specjalistyczne	12	0	0	0	0	0
ZASIŁEK CELOWY NA POKRYCIE WYDATKÓW NA ŚWIADCZENIA ZDROWOTNE OSOBOM NIEMAJĄCYM DOCHODU I MOŻLIWOŚCI UZYSKANIA ŚWIADCZEŃ NA PODSTAWIE PRZEPISÓW O POWSZECHNYM UBEZPIECZENIU W NIZ.	13	0	0	0	0	0
ZASIŁKI CELOWE DNA POKRYCIE WYDATKÓW POWSTAŁYCH W WYNIKU ZDARZENIA LOSOWEGO	14	1	1	200	1	6
ZASIŁKI CELOWE W FORMIE BILETU KREDYTOWANEGO	15	0	0	0	0	0
SPRAWIENIE POGRZEBU	16	1	1	802	1	1
INNE ZASIŁKI CELOWE I W NATURZE OGÓLEM	17	568	X	157 174	509	1 926
W tym: Zasiłki specjalne celowe	18	43	66	10 100	43	115

Źródło: Gminny Ośrodek Pomocy Społecznej w Dębicy Kaszubskiej

Tabela 15. Powody przyznania pomocy (za 2005 rok)

Powód trudnej sytuacji życiowej		Liczba rodzin		Liczba osób w rodzinach
		Ogółem	w tym: na wsi	
0		1	2	3
UBÓSTWO	01	501	501	1 955
SIEROCTWO	02	0	0	0
BEZDOMNOŚĆ	03	19	19	53
POTRZEBA OCHRONY MACIERZYŃSTWA	04	73	73	359
W TYM: WIELODZIETNOŚĆ	05	14	14	84
BEZROBOCIE	06	598	598	2 351
NIEPEŁNOSPRAWNOŚĆ	07	200	200	623
DŁUGOTRWAŁA LUB CIĘŻKA CHOROBA	08	194	194	579
BEZRADNOŚĆ W SPRAWACH OPIEKUŃCZO- WYCHOWAWCZYCH I PROWADZENIU GOSPODARSTWA DOMOWEGO – OGÓLEM	09	142	142	750
W TYM RODZINY NIEPEŁNE	10	53	53	184
RODZINY WIELODZIETNE	11	94	94	595
PRZEMOC W RODZINIE	12	2	2	6
ALKOHOLIZM	13	15	15	38
NARKOMANIA	14	0	0	0
TRUDNOŚCI W PRZYSTOSOWANIU DO ŻYCIA PO OPUSZCZENIU ZAKŁADU KARNEGO	15	8	8	16
BRAK UMIEJĘTNOŚCI W PRZYSTOSOWANIU DO ŻYCIA MŁODZIEŻY OPUSZCZAJĄCEJ PLACÓWKI OPIEKUŃCZO - WYCHOWAWCZE	16	0	0	0
TRUDNOŚCI W INTEGRACJI OSÓB, KTÓRE OTRZYMAŁY STATUS UCHODźCY	17	0	0	0
ZDARZENIA LOSOWE	18	3	3	3
SYTUACJA KRYZYSOWA	19	2	2	6
KLĘSKA ŻYWIŁOWA LUB EKOLOGICZNA	20	0	0	0

Źródło: Gminny Ośrodek Pomocy Społecznej w Dębnicy Kaszubskiej

3.2. ANALIZA SWOT¹⁰

Podczas pierwszej debaty strategicznej pracowano nad analizą zasobów wewnętrznych i analizą otoczenia zewnętrznego pod kątem szans i zagrożeń. Przeprowadzono tzw. analizę SWOT.

Analiza SWOT stała się podstawą do zidentyfikowania i sformułowania podstawowych problemów i zagadnień strategicznych.

Nazwa SWOT jest akronimem angielskich słów Strengths (mocne strony), Weaknesses (słabe strony), Opportunities (szanse w otoczeniu), Threats (zagrożenia w otoczeniu).

Jest ona efektywną metodą identyfikacji słabych i silnych stron gminy oraz badania szans i zagrożeń jakie stoją przed gminą. SWOT zawiera określenie czterech grup czynników:

- **„mocnych stron”** – uwarunkowań wewnętrznych, które stanowią silne strony gminy i które należy wykorzystać sprzyjąc będą jej rozwojowi (utrzymać je jako mocne, i na których należy oprzeć jej przyszły rozwój);
- **„słabych stron”** – uwarunkowań wewnętrznych, które stanowią słabe strony gminy i które niewyeliminowane utrudniać będą jej rozwój (ich oddziaływanie należy minimalizować);
- **„szans”** - uwarunkowań zewnętrznych, które nie są bezpośrednio zależne od zachowania społeczności gminy, ale które mogą być traktowane jako szanse, i przy odpowiednio podjętych przez nią działaniach, wykorzystane jako czynniki sprzyjające rozwojowi gminy;
- **„zagrożeń”** - uwarunkowań zewnętrznych, które także nie są bezpośrednio zależne od zachowania społeczności gminy, ale które mogą stanowić zagrożenie dla jego rozwoju (należy unikać ich negatywnego oddziaływania na rozwój gminy).

Podczas debaty, jej uczestnicy zostali poproszeni o wskazanie na najważniejsze czynniki i ich uszeregowanie wg obszarów analizy. Przeprowadzone wśród uczestników debaty badania ankietowe dały możliwość poznania gminy poprzez pryzmat ich opinii. Pozwoliły dodatkowo przybliżyć i określić najważniejsze jej problemy. Ankietowani

¹⁰ Opracowano na podstawie zapisów liderów lokalnych podczas debat strategicznych.

odpowiadali na pytania, co – ich zdaniem – jest mocną stroną gminy, z jakimi gmina boryka się trudnościami i jak można je zwalczać, wykorzystując rysujące się szanse. Respondenci kwantyfikowali również podstawowe dziedziny życia społeczno – gospodarczego w rozbiciu na poszczególne cechy.

Wyniki ankiet były podstawą do przeprowadzenia analizy SWOT (mocnych i słabych stron, szans i zagrożeń). Analiza dotyczy sytuacji, w jakiej obecnie znajduje się gmina, pozwala sformułować koncepcje zrównoważonego rozwoju.

Przedstawiona poniżej analiza mocnych i słabych stron oraz szans i zagrożeń jest syntezą poszczególnych obszarów życia społeczno-gospodarczego gminy. Wiele kwestii podnoszonych było w sposób niemal identyczny przez kilka lub nawet kilkanaście osób, można je zatem nazwać uniwersalnymi. Wiele zaś było tak szczegółowych, iż można by je traktować jako punkt wyjścia do konstruowania już nawet nie celu, a właściwie konkretnego programu operacyjnego lub projektu.

Poniższy zbiór informacji o mocnych i słabych stronach gminy i stojących przed nią szansach i zagrożeniach jest uzgodnioną wypadkową wiedzy o stanie i potrzebach gminy ułożonych przekrojowo (w ramach poszczególnych obszarów życia społeczno - gospodarczego). Niektóre zapisy z powodu swej lakoniczności mogą wydawać się nie do końca czytelne, ale zespół redakcyjny z pełną świadomością dokonał takich właśnie rozstrzygnięć.

Analiza SWOT jest kontynuacją i podsumowaniem diagnozy stanu gminy i w niej znajduje uzasadnienie większość rozstrzygnięć.

Tabela 16. Analiza SWOT – EKOLOGIA

ANALIZA SWOT – EKOLOGIA		
	WEWNĘTRZNE	ZEWNĘTRZNE
POZYTYWNE	MOCNE STRONY <ul style="list-style-type: none"> - Walory przyrodnicze i krajobrazowe - Rzeki łososiowe, troć, pstrąg - Duża lesistość - Przejście dla płazów na drodze powiatowej – jedno z czterech w Polsce - Park Krajobrazowy „Dolina Słupi” - Otulina Parku - Zbiorniki wodne 	SZANSE <ul style="list-style-type: none"> - Rolnictwo ekologiczne - Edukacja ekologiczna - Działania proekologiczne gmin ościennych - Źródła zewnętrzne dofinansowania inwestycji ochrony środowiska
	NEGATYWNE	SŁABE STRONY <ul style="list-style-type: none"> - Jakość wody pitnej - Brak kanalizacji w części gminy - Świadomość ekologiczna mieszkańców - Segregacja odpadów - Dzikie wysypiska - Niska emisja - Monitoring źródeł nielegalnego zrzutu ścieków - Nieszczelne zbiorniki bezodpływowe

Tabela 17. Analiza SWOT – GOSPODARKA

ANALIZA SWOT – GOSPODARKA		
	WEWNĘTRZNE	ZEWNĘTRZNE
POZYTYWNE	MOCNE STRONY <ul style="list-style-type: none"> - Uzbrojone tereny inwestycyjne - Rozwijająca się agroturystyka - Zabytki – elektrownie wodne - Informacja turystyczna w GOK - Zbiorniki wodne – źródło dochodów z turystyki - Moda na mieszkanie poza miastem - Bliskość Słupska 	SZANSE <ul style="list-style-type: none"> - Zainteresowanie turystów krajowych i zagranicznych wypoczynkiem na terenach cennych przyrodniczo - Wędkarstwo na rzece Słupi – połów łososia i troci - Turystyka – rozwój w skali makro - Zewnętrzne środki inwestycyjne - Współpraca z kapitałem zagranicznym - Wsparcie rolnictwa i agroturystyki - Rozwój agroturystyki i turystyki kwalifikowanej w skali makro - Rozwój gospodarczy miasta Słupska - Obwodnica Słupska - Nowe tereny SSSE w Redzikowie
	NEGATYWNE	SŁABE STRONY <ul style="list-style-type: none"> - Zadłużenie gminy - Brak dogodnych warunków dla inwestorów komunikujących się z SSSE¹¹ - Brak nowych miejsc pracy - Gospodarka zasobami gminy - Brak możliwości dostępu do różnorodnych usług teleinformatycznych poza Dębnicą Kaszubską - Dochody własne gminy - Promocja gminy - Uzdatnianie wody - Brak przetwórstwa rolno – spożywczego - Brak konsekwencji w realizacji zaplanowanych zadań

¹¹ Słupska Specjalna Strefa Ekonomiczna

Tabela 18. Analiza SWOT – PRZESTRZEŃ

ANALIZA SWOT – PRZESTRZEŃ		
	WEWNĘTRZNE	ZEWNĘTRZNE
POZYTYWNE	MOCNE STRONY <ul style="list-style-type: none"> - Walory przyrodnicze i krajobrazowe - Jeziora - Sąsiedztwo Słupska - Położenie geograficzne - Tereny wypoczynkowe - Bliskość Morza Bałtyckiego - Położenie części gminy w Parku Krajobrazowym „Dolina Słupi” - Obszary chronione - Połączenia komunikacyjne 	SZANSE <ul style="list-style-type: none"> - Uproszczenie przepisów budowlanych - Integracja z przestrzenią miasta Słupska - Obwodnica Słupska - Rozwój zapotrzebowania na korzystanie z atrakcji obszarów turystycznych terenów wiejskich - Szybkie połączenie ze Słupskiem (szynobus)
	SŁABE STRONY <ul style="list-style-type: none"> - Niewykorzystane walory turystyczne gminy - Estetyka gminy - Obszary popegeerowskie - Obszary ubóstwa - Obszary bezradności i apatii - Tereny zagospodarowane przyrodniczo - Niezagospodarowane obszary przy zbiornikach wodnych - Promocja atrakcyjnych przestrzeni gminy 	ZAGROŻENIA <ul style="list-style-type: none"> - Gorsze traktowanie peryferyjnych obszarów województwa przez władze wojewódzkie - Izolacja gospodarcza gminy - Brak programów rządowych rewitalizujących obszary popegeerowskie
NEGATYWNE		

Tabela 19. Analiza SWOT – INFRASTRUKTURA

ANALIZA SWOT – INFRASTRUKTURA		
	WEWNĘTRZNE	ZEWNĘTRZNE
POZYTYWNE	MOCNE STRONY <ul style="list-style-type: none"> - Ścieżki przyrodnicze, rowerowe, szlak kajakowy - Infrastruktura techniczna gminy (sieć energetyczna i telefoniczna) - Oczyszczalnia ścieków dla całej gminy 	SZANSE <ul style="list-style-type: none"> - Możliwość pozyskiwania środków pozabudżetowych - Rozwój infrastruktury turystycznej - Gazyfikacja gminy - Dostęp do szkieletowej sieci informatycznej (trzy światłowody) - Dobra komunikacja ze Słupskiem - Dobra jakość dróg dojazdowych do gminy
	NEGATYWNE	SŁABE STRONY <ul style="list-style-type: none"> - Stan dróg gminnych - Brak kanalizacji w części gminy - Połączenie komunikacyjne sołectw z Dębnicą Kaszubską - Brak gminnego składowiska odpadów - Stan techniczny wodociągów (jakość wody) - Infrastruktura okołodrogowa - Brak utwardzonych dróg do niektórych miejscowości gminnych - Infrastruktura turystyczna - Dostęp do Internetu szerokopasmowego (poza Dębnicą Kaszubską)

Tabela 20. Analiza SWOT – SPOŁECZNOŚĆ

ANALIZA SWOT – SPOŁECZNOŚĆ		
	WEWNĘTRZNE	ZEWNĘTRZNE
POZYTYWNE	MOCNE STRONY <ul style="list-style-type: none"> - Przyjazna społeczność - Nowoczesne i profesjonalne gimnazjum - Działalność Domu Kultury - Aktywne środowisko lokalne - Potencjał siły roboczej - Liderzy lokalni - Dostęp do służby zdrowia - Oferta edukacyjna 	SZANSE <ul style="list-style-type: none"> - Środki finansowe na rozwój społeczności lokalnej - Rozwój społeczeństwa obywatelskiego - Pomoc stypendialna dla młodzieży - Prospołeczna polityka państwa - Rozwijająca się oferta edukacyjna na poziomie ponadgimnazjalnym - Rozwój szkolnictwa wyższego miasta Słupska - Dobra komunikacja ze Słupska
	NEGATYWNE	SŁABE STRONY <ul style="list-style-type: none"> - Wysoki wskaźnik bezrobocia - Brak boisk sportowych w sołectwach - Słaby przepływ informacji - Zmieniająca się kadra kierownicza w gminie - Bezpieczeństwo publiczne - Słaba pomoc w pozyskiwaniu środków Unijnych - Poziom wykształcenia mieszkańców - Brak spójności w działaniu władz ze społecznością lokalną - Dezintegracja społeczna - Nakłady na kulturę - Współpraca z jednostkami państwowymi i organizacjami pozarządowymi - Patologie społeczne - Alkoholizm

4. ZADANIA POLEGAJĄCE NA POPRAWIE SYTUACJI NA DANYM OBSZARZE

4.1. CELE I KIERUNKI DZIAŁANIA

Cele wraz z kierunkami działania zostały podzielone na obszary strategiczne. Obszary strategiczne są najistotniejszymi polami działania gminy, jednocześnie wytyczają kierunki prac na najbliższe lata. Działalność gminy Dębica Kaszubska koncentrować będzie się na pięciu obszarach:

- **EKOLOGIA**
- **GOSPODARKA**
- **INFRASTRUKTURA**
- **PRZESTRZEŃ**
- **SPOŁECZNOŚĆ**

Tablica celów w poszczególnych obszarach (przestrzeń, ekologia, społeczność infrastruktura, gospodarka) uporządkowuje pod względem ważności i znaczenia dla rozwoju poszczególne zidentyfikowane cele w oparciu o przeprowadzone konsultacje społeczne.

Cele pierwszorzędne - w każdym z tych obszarów (trzy cele) to takie cele, bez których utrzymanie obecnego status quo (rozwoju danego obszaru) nie jest możliwe.

Cele drugorzędne to cele, które w skrócie można określić jako cele prorozwojowe (ich realizacja przyspieszy rozwój danego obszaru).

Cele trzeciorzędne to cele, które są ważne dla danego obszaru, ale czas i tempo realizacji tych celów zależy od uwarunkowań zewnętrznych i wewnętrznych możliwości finansowania (cele rezerwowe).

Kierunki działania zmierzające do realizacji poszczególnych celów przedstawiono poniżej każdego z celów w układzie tabelarycznym.

UWAGA

Zidentyfikowane cele i kierunki działania w poszczególnych obszarach są jedynie podstawą do ostatecznego wyboru wariantu rozwoju.

Nie jest możliwa realizacja wszystkich zidentyfikowanych celów w okresie realizacji Strategii. Cele, które nie znalazły miejsca w wariantcie rozwoju mogą być podstawą dla aktualizacji Strategii w następnych latach, w procesie monitorowania tego dokumentu.

Tabela 21. EKOLOGIA – cele i kierunki działania

4.1.1. EKOLOGIA								
Cele pierwszorzędne								
<i>Podjąć działania w kierunku rozbudowy sieci kanalizacyjnej.</i>			<i>Modernizować infrastrukturę wodociągową dla poprawy jakości wody pitnej.</i>			<i>Działać na rzecz wzrostu świadomości ekologicznej mieszkańców.</i>		
Kierunki działania			Kierunki działania			Kierunki działania		
Rozbudowa sieci kanalizacyjnej poza Dębnicą Kaszubską.	Modernizacja oczyszczalni ścieków – punktów odbioru nieczystości płynnych.	Rozbudowa kanalizacji w obszarach rozwijających się różnych form budownictwa mieszkaniowego.	Modernizacja stacji uzdatniania wody głównie w obszarach poza Dębnicą Kaszubską.	Budowa nowych ujęć i sieci wodociągowych w szczególności w Dobieszewie, Motarzynie, Niepogłędziu i Budowie.	Wymiana sieci wodociągowych lub jej odcinków, które są przyczyną niskiej jakości wody pitnej.	Organizacja zielonej szkoły na bazie jednego z obiektów komunalnych jako Gminne Centrum Ekologicznej Wymiany Młodzieży i Promocji Nowych Technik Grzewczych.	Aktywizowanie mieszkańców gminy w dobrze zorganizowanych przedsięwzięciach mających na celu monitorowanie i likwidację dzikich wysypisk.	Podjęcie działań mających na celu niwelowanie zastosowań wysokochemicznych środków uprawy roślin.
Cele drugorzędne								
<i>Podjąć działania w kierunku większej kontroli potencjalnych zagrożeń ekologicznych.</i>			<i>Podjąć działania służące zmniejszeniu zagrożeń ekologicznych.</i>			<i>Działać na rzecz poprawy estetyki poszczególnych miejscowości w gminie.</i>		
Kierunki działania			Kierunki działania			Kierunki działania		
Skuteczny monitoring i likwidacja dzikich wysypisk.	Monitorowanie źródeł niskiej emisji oraz likwidacja źródeł wytwarzania energii cieplnej na bazie niedozwolonych odpadów.	Kontrola zbiorników bezodpływowych i ich szczelności oraz bezpośredniego oddziaływania na środowisko naturalne.	Usprawnienie zarządzania obiektami oczyszczającymi ścieki kanalizacyjne dla zwiększenia ich wydajności i sprawności oczyszczania ścieków.	Segregacja odpadów u źródła ich powstawania i zwiększenie asortymentu odpadów segregowanych.	Analiza czystości i jakości wody rzek i cieków przepływających przez gminę dla oceny poziomu wielkości bezpośredniego zrzutu ścieków.	Estetyzacja elewacji obiektów usługowych i publicznych w obrębie każdej miejscowości.	Stworzenie systemu motywującego właścicieli obiektów prywatnych do działań na rzecz poprawy estetyki elewacji tych obiektów i ich otoczenia.	Budowa małej architektury zieleni w miejscach publicznych, ciągach handlowych oraz miejscach rekreacji i wypoczynku.

Tabela 22. GOSPODARKA – cele i kierunki działania

4.1.2. GOSPODARKA								
Cele pierwszorzędne								
<i>Podjąć działania w kierunku skuteczniejszego wykorzystania funduszy strukturalnych dla rozwoju gminy.</i>			<i>Stworzyć warunki do rozwoju przedsiębiorczości, w tym małych i średnich firm.</i>			<i>Podjąć działania w kierunku lepszego wykorzystania gospodarczego walorów przyrodniczych.</i>		
Kierunki działania			Kierunki działania			Kierunki działania		
Organizowanie szkoleń dla bezpośrednich beneficjentów projektów i programów UE wspomagających finansowanie inwestycji.	Stworzenie i bieżąca aktualizacja Wieloletniego Planu Inwestycyjnego.	Otwarcie i ciągle utrzymywanie procesu przygotowywania wniosków i dokumentów towarzyszących do poszczególnych terminów aplikowania do zewnętrznych źródeł finansowania.	Zwiększyć współpracę ze Słupskim Inkubatorem Przedsiębiorczości w zakresie wsparcia i finansowania przedsięwzięć tworzonych przez lokalne podmioty gospodarcze.	Tworzenie partnerstw publiczno – prywatnych dla zaspokojenia usług niszowych.	Stworzenie systemu promocji lokalnego potencjału gospodarczego dla zwiększenia jego efektywności i rozwoju wsi.	Zwiększenie dostępności do zasobów przyrodniczych dla zwiększenia ich gospodarczego wykorzystania.	Tworzenie warunków do dywersyfikacji rozwoju różnych form turystyki na terenie gminy.	Budowanie ogólnie dostępnej infrastruktury sportowo – rekreacyjnej przez gminę jako czynnik rozwoju dalszych usług turystycznych realizowanych przez sektor prywatny.
Cele drugorzędne								
<i>Zwiększyć promocję gminy w zakresie potencjału gospodarczego, w tym turystyki i agroturystyki.</i>			<i>Zagospodarować szlaki turystyczne „Doliny Słupi” wraz z rozwojem infrastruktury.</i>			<i>Wykorzystać położenie gminy dla pozyskania inwestorów i unowocześnienia gospodarki.</i>		
Kierunki działania			Kierunki działania			Kierunki działania		
Promocja potencjału gospodarczego gminy (grunty, obiekty, zasoby) poprzez aktywną stronę internetową w kilku językach.	Aktywna promocja zaplecza hotelowo – gastronomicznego, w tym gospodarstw agroturystycznych, w portalach i na stronach internetowych dużych aglomeracji miejskich.	Włączenie zasobów potencjału gospodarczego i zasobów turystyki do pakietów promocyjnych miasta Słupska.	Pełne udrożnienie rzeki Słupi dla turystyki kajakowej wraz z budową infrastruktury w otoczeniu tego szlaku.	Inspirowanie działań gospodarczych (usługi noclegowe, gastronomiczne) w otoczeniu istniejących i nowo powstających szlaków turystycznych.	Podwyższanie jakości infrastruktury szlaków turystycznych w tym szlaków rowerowych (przekształcanie w całości lub części na ścieżki rowerowe).	Promocja położenia gminy (bliskość Słupska, morza oraz obwodnicy słupskiej).	Współpraca z ośrodkami naukowymi uczelni słupskich w zakresie tworzenia pilotażowych projektów gospodarczych, których miejscem realizacji mogłaby być gmina Dębica Kaszubska.	Działania na rzecz uruchomienia szybkiego transportu pomiędzy Dębnicą Kaszubską, Słupskiem (szynobus).
Cele trzeciorzędne								
<i>Rozwijać bazę sportowo-turystyczną.</i>			<i>Umożliwić dostosowanie gospodarstw rolnych do wymogów Unii Europejskiej.</i>			<i>Stworzyć warunki do dalszego rozwoju usług telekomunikacyjnych i teleinformatycznych (powszechny dostęp do Internetu).</i>		

Tabela 23. INFRASTRUKTURA – cele i kierunki działania

4.1.3. INFRASTRUKTURA								
Cele pierwszorzędne								
<i>Podjąć działania w kierunku rozbudowy i modernizacji infrastruktury technicznej.</i>			<i>Zabezpieczyć tereny inwestycyjne dla rozwoju przedsiębiorczości.</i>			<i>Działać na rzecz poprawy stanu dróg powiatowych i wojewódzkich.</i>		
Kierunki działania			Kierunki działania			Kierunki działania		
Zbilansowanie potrzeb gospodarstwa domowych na gaz bezprzewodowy na terenie gminy i działania na rzecz gazyfikacji obszarów o zwartej zabudowie.	Modernizacja sieci wodociągowych.	Internet szerokopasmowy – zwiększenie dostępności poza obszarem Dębnicy Kaszubskiej.	Rozbudowa infrastruktury technicznej wokół obszarów proturystycznych.	Działanie na rzecz opracowania dokumentów planistycznych otwierających możliwość inwestowania w nowych obszarach gospodarczych gminy.	Utworzenie systemu preferencji dla inwestorów zewnętrznych w utworzonych obszarach aktywności gospodarczej.	Tworzenie projektów partnerstwa publiczno – publicznego w zakresie modernizacji dróg powiatowych (zabezpieczenie środków własnych dla realizacji inwestycji wspólnie z powiatem).	Tworzenie lobbingu na rzecz modernizacji dróg wojewódzkich na terenie gminy z jednoczesnymi deklaracjami udziału w inwestycjach okołodrogowych.	Określanie nowych funkcji obszarów gminy leżących w otoczeniu dróg powiatowych i wojewódzkich, które stanowiąc będą o zasadności rozbudowy i modernizacji tych dróg.
Cele drugorzędne								
<i>Podjąć działania w kierunku poprawy stanu technicznego dróg gminnych.</i>			<i>Stworzyć warunki do efektywnego wykorzystania terenów inwestycyjnych.</i>			<i>Stworzyć warunki w kierunku rozwoju infrastruktury turystycznej i rekreacyjnej.</i>		
Kierunki działania			Kierunki działania			Kierunki działania		
Budowa i rozbudowa dróg gminnych łączących się z drogami wojewódzkimi i powiatowymi.	Budowa nowych utwardzonych dróg na nowych i istniejących osiedlach mieszkaniowych (ciągi pieszo - jezdne).	Budowa dróg utwardzonych do miejscowości gminnych o utrudnionych warunkach dla usług komunikacji zbiorowej.	Budowa dróg dojazdowych do terenów atrakcyjnych gospodarczo.	Uzbrajanie terenów inwestycyjnych w infrastrukturę wodno – kanalizacyjną.	Tworzenie kompleksów terenów inwestycyjnych o preferencyjnych warunkach do inwestowania.	Tworzenie podstawowych usług komunalnych w obszarach proturystycznych należących do gminy.	Przygotowywanie uzbrojonych terenów inwestycyjnych z określonymi funkcjami usług turystycznych w obszarach przyjeziornych i przyrzecznych będących we władaniu gminy.	Działanie na rzecz poprawy komunikacji z obszarami uznanymi za proturystyczne.
Cele trzeciorzędne								
<i>Umożliwić poprawę komunikacji wewnątrz gminy.</i>			<i>Podjąć działania w kierunku rozwoju różnych form budownictwa.</i>			<i>Umożliwić dostosowywanie sieci placówek oświatowo – kulturalnych do potrzeb mieszkańców gminy.</i>		

Tabela 24. PRZESTRZEŃ – cele i kierunki działania

4.1.4. PRZESTRZEŃ								
Cele pierwszorzędne								
<i>Stworzyć warunki do wykorzystania obszaru gminy jako zaplecza mieszkaniowego i rekreacyjnego dla mieszkańców gminy i Słupska.</i>			<i>Stworzyć warunki dla zaktywizowania obszarów popegeerowskich.</i>			<i>Wspierać procesy restrukturyzacyjne w rolnictwie i w obszarach wiejskich.</i>		
Kierunki działania			Kierunki działania			Kierunki działania		
Wyznaczać nowe obszary o dużej atrakcyjności dla rozwoju różnych form budownictwa mieszkaniowego.	Podnoszenie jakości terenów rekreacyjnych uznanych za tzw. obszary turystyki weekendowej i jednodniowej (np. jezioro Dobra)	Podjęcie działań dla tworzenia różnych alternatywnych form komunikacji zbiorowej pomiędzy Dębnicą Kaszubską, a Słupskiem.	Tworzenie projektów dla wylaniania i aktywizowania liderów lokalnych jako podstawowego sposobu aktywizowania całej społeczności wiejskiej.	Tworzenie grup wsparcia dla realizacji projektów i rozwiązywania lokalnych problemów.	Promocja samozatrudnienia – tworzenie Inkubatorów Wiejskich.	Szeroka współpraca z ODR w zakresie inspirowania i pomocy w tworzeniu grup producenckich.	Działanie na rzecz rozwoju gospodarstw ekologicznych i produkcji tzw. zdrowej żywności.	Tworzenie wewnętrznej polityki wspierania gospodarstw agroturystycznych.
Cele drugorzędne								
<i>Wykorzystać położenie gminy jako alternatywę istniejącej oferty rekreacyjnej dla turystów odwiedzających Słupsk i miejscowości nadmorskie.</i>			<i>Umożliwić lepsze wykorzystanie szlaków komunikacyjnych (drogowe, wodne).</i>			<i>Podjąć działania sprzyjające rozwojowi turystyki i rekreacji z wykorzystaniem walorów przyrodniczo – krajobrazowych opartych na zasadach zrównoważonego rozwoju.</i>		
Kierunki działania			Kierunki działania			Kierunki działania		
Promocja walorów turystycznych gminy znanych w atrakcyjnych miejscach turystycznych Słupska, Ustki i okolic.	Promocja infrastruktury szlaków i ścieżek pieszych i rowerowych oraz atrakcji związanych ze szlakiem wodnym rzeki Stupi.	Utworzenie lokalnej organizacji turystycznej.	Działanie na rzecz rozwijania infrastruktury szlaku wodnego wzdłuż rzeki Stupi (przystanie kajakowe, pole namiotowe, zaplecze socjalne).	Utworzenie szlaków turystyki wodnej w oparciu o wody płynące i zbiorniki wodne (stworzenie połączonego systemu turystyki wodnej).	Budowa parkingów z zapleczem socjalnym i drogami dojazdowymi do najbardziej atrakcyjnych miejsc i atrakcji turystycznych.	Uporządkowanie gospodarki wodno – ściekowej w obszarach sprzyjających rozwojowi turystyki.	Wprowadzenie selektywnej zbiórki odpadów w obszarach o intensywnym wykorzystaniu walorów przyrodniczo krajobrazowych dla świadczenia usług turystycznych.	Wyznaczenie szlaków turystycznych z zachowaniem stref ochronnych wokół obszarów o intensywnym zagospodarowaniu turystycznym.
Cele trzeciorzędne								
<i>Podjąć działania promocyjne pod kątem wykorzystania walorów przyrodniczych i krajobrazowych gminy.</i>					<i>Chronić i wykorzystywać do celów turystycznych istniejące jeziora na terenie gminy i Park Krajobrazowy „Dolina Stupi”.</i>			

Tabela 25. SPOŁECZNOŚĆ – cele i kierunki działania

4.1.5. SPOŁECZNOŚĆ								
Cele pierwszorzędne								
<i>Umożliwić wszechstronny rozwój i edukację wszystkim mieszkańcom gminy.</i>			<i>Rozwiązywać i zapobiegać problemom społecznym.</i>			<i>Tworzyć warunki do dalszego rozwoju oświaty, kultury, sportu i turystyki w oparciu o walory historyczne, przyrodnicze i geograficzne.</i>		
Kierunki działania			Kierunki działania			Kierunki działania		
Zwiększenie zajęć pozalekcyjnych w oparciu o budynki oświatowe zwłaszcza poza Dębnicą Kaszubską.	Aktywne uczestnictwo gminy w tworzeniu Uniwersytetu III Wieku oraz stwarzanie możliwości udziału w zajęciach mieszkańcom gminy.	Wyrównywanie szans edukacyjnych dla dzieci z rodzin patologicznych i o niskich dochodach.	Rozwijanie infrastruktury społecznej dla zwiększenia jakości świadczonych usług.	Sprawny monitoring środowisk zagrożonych.	Skutecznie rozwiązywać problem alkoholizmu będącego przyczyną większości patologii.	Budowa małych boisk sportowych i urządzeń rekreacyjnych w każdym sołectwie.	Rozwijać infrastrukturę świetlic wiejskich jako miejsca wydarzeń kulturalnych zwłaszcza w miejscowościach w których nie ma placówek oświatowych.	Własne programy edukacyjne na bazie szkół podstawowych podkreślające walory przyrodnicze i historyczne gminy oraz budujące wartości tradycji lokalnych wśród dzieci i młodzieży.
Cele drugorzędne								
<i>Umożliwić wykorzystanie istniejącego potencjału intelektualnego mieszkańców gminy w walce z bezrobociem.</i>			<i>Stworzyć warunki do integracji społeczności lokalnej.</i>			<i>Podjąć działania w kierunku ciągłego zwiększania bezpieczeństwa mieszkańców gminy.</i>		
Kierunki działania			Kierunki działania			Kierunki działania		
Włączanie liderów lokalnych w tworzenie projektów przeciwdziałających bezrobociu na terenie gminy.	Utworzenie Gminnego Centrum Informacji z aktywnym udziałem lokalnych doradców w zakresie wspierania i pomocy w tworzeniu nowych inicjatyw gospodarczych i społecznych.	Powołanie Rady Gospodarczej przy Wójcie gminy Dębnica Kaszubska dla opiniowania i oceny projektów gospodarczych i tworzeniu lobbingu na rzecz rozwoju gminy.	Utworzenie Centrum Integracji Społecznej na bazie Gminnego Domu Kultury.	Zwiększenie dostępu do internetu oraz stworzenie i publikowanie wydawnictwa prasowego omawiającego najważniejsze sprawy na terenie gminy.	Organizacja imprez masowych dla mieszkańców gminy w różnych sołectwach pod hasłem „Sołectwo X zaprasza wszystkich mieszkańców gminy”.	Utworzyć Straż Gminną samodzielną lub w porozumieniu z gminą sąsiednią.	Poprawienie jakości infrastruktury okołodrogowej w tym oświetlenia ulicznego i osiedlowego	Wydłużenie czasu pracy Posterunku Policji i zwiększenie monitoringu środowisk patologicznych i obszarów podwyższonego ryzyka.
Cele trzeciorzędne								
<i>Stworzyć warunki zachęcające mieszkańców gminy do większej aktywności w sferze oświaty i kultury.</i>			<i>Tworzyć warunki do kontynuacji rozwoju budownictwa mieszkaniowego.</i>			<i>Stworzyć warunki do skutecznej współpracy z sąsiednimi gminami i powiatem.</i>		

4.2. WARIANT ROZWOJU SPOŁECZNO-GOSPODARCZEGO - PO KOREKTACH EKSPERCKICH

4.2.1. KOMENTARZ DO WARIANTU ROZWOJU

W poszczególnych obszarach życia społeczno - gospodarczego (gospodarka, przestrzeń, ekologia, infrastruktura, społeczność) wskazano 14 celów, które są podstawą prawidłowego rozwoju społeczno-gospodarczego gminy Dębica Kaszubska. Cele te wypełniają realizację przyjętej misji do roku 2015.

Sformułowane cele były podstawą do określenia wariantu rozwoju, składającego się z 14 najważniejszych celów, bez względu na to, do jakiego wcześniej obszaru zostały one zakwalifikowane.

Dwa najważniejsze z tych czternastu celów określono mianem celów strategicznych dla rozwoju społeczno-gospodarczego gminy. Celom tym przypisano 50 % środków potencjału inwestycyjnego¹² gminy Dębica Kaszubska.

Kolejne cztery cele określono mianem priorytetów, dla których realizacji przeznacza się 35% tegoż potencjału.

Dla wskazanych niżej ośmiu celów niezbędnych przeznaczono 15% tzw. potencjału inwestycyjnego.

Każdemu celowi w wariantcie rozwoju przypisano jeden z czterech charakterów odpowiadających skutkom, jakie będzie wywoływała pełna realizacja tego celu.

Zidentyfikowano cztery możliwe charakterystyczne skutki oddziaływania tj. prospołeczny, prokonkurencyjny, proedukacyjny i proinnowacyjny.

Wariant rozwoju społeczno-gospodarczego gminy Dębica Kaszubska dzielący się na dwa cele strategiczne, cztery priorytety oraz osiem celów niezbędnych (schemat wariantu przedstawia tabela o nazwie „Wariant rozwoju”) można określić jako wariant o charakterze prokonkurencyjno-prospołecznym. Wariant rozwoju ma za zadanie zhierarchizowanie celów i jest podstawą podziału środków potencjału inwestycyjnego w Wieloletnim Planie Inwestycyjnym do roku 2013 w ramach przyjętego budżetem UE podziału Funduszy Strukturalnych.

¹² przez pojęcie "potencjał inwestycyjny" określa się wszystkie środki finansowe wpływające do gminy (budżet gminy, dotacje, subwencje, darowizny, kapitał prywatny), poprzez które realizuje się programy operacyjne i projekty wypełniające założenia strategii.

Dodatkowo każdy cel w wybranym wariacie rozwoju oznaczono symbolami od I A do I B w przypadku celów strategicznych, II A – II D w przypadku priorytetów i od III A do III H przy celach niezbędnych.

Oznaczenia te znajdują dalsze zastosowanie w procesie przyporządkowywania programów operacyjnych do poszczególnych celów w Wybranym Wariacie Rozwoju Gminy.

Tabela 26. Wybrany Wariant Rozwoju

CELE STRATEGICZNE	Podjąć działania w kierunku rozbudowy sieci kanalizacyjnej. I A		Stworzyć warunki do rozwoju przedsiębiorczości, w tym małych i średnich firm. I B	
PRIORYTETY	Modernizować infrastrukturę wodociągową dla poprawy jakości wody pitnej. II A	Podjąć działania w kierunku rozbudowy i modernizacji infrastruktury technicznej. II B	Podjąć działania w kierunku poprawy stanu technicznego dróg gminnych. II C	Stworzyć warunki w kierunku rozwoju infrastruktury turystycznej i rekreacyjnej. II D
CELE NIEZBĘDNE	<i>Podjąć działania w kierunku lepszego wykorzystania gospodarczego walorów przyrodniczych. III A</i>	<i>Stworzyć warunki dla zaktywizowania obszarów popegeerowskich. III B</i>		<i>Stworzyć warunki do wykorzystania obszaru gminy jako zaplecza mieszkaniowego i rekreacyjnego dla mieszkańców gminy i Słupska. III C</i>
	<i>Rozwiązywać i zapobiegać problemom społecznym. III D</i>	<i>Tworzyć warunki do dalszego rozwoju oświaty, kultury, sportu i turystyki w oparciu o walory historyczne, przyrodnicze i geograficzne. III E</i>		<i>Podjąć działania sprzyjające rozwojowi turystyki i rekreacji z wykorzystaniem walorów przyrodniczo – krajobrazowych opartych na zasadach zrównoważonego rozwoju. III F</i>
	<i>Wspierać procesy restrukturyzacyjne w rolnictwie i w obszarach wiejskich. III G</i>		<i>Działać na rzecz poprawy stanu dróg powiatowych i wojewódzkich. III H</i>	

5. REALIZACJA ZADAŃ I PROJEKTÓW

Dla usystematyzowania w układzie tabelarycznym przedstawiono oznaczenia każdego programu. Zadania występujące w kartach poszczególnych projektów wraz z tymi projektami są przyporządkowane do poszczególnych programów. Programy zostały przypisane jednemu z czternastu celów strategicznych, priorytetów i celów niezbędnych oznaczonych literami od I A do III H, jak w Wybranym Wariancie Rozwoju (str. 56).

5.1. PROGRAMY OPERACYJNE I ICH OZNACZENIE

Tabela 27. Programy operacyjne i ich oznaczenie

Numer programu	Nazwa programu	Przyporządkowanie programu do określonego celu
1.	Program rozbudowy sieci kanalizacyjnej w gminie Dębica Kaszubska	Program numer I A/1
2.	Program rozbudowy i modernizacji infrastruktury wodociągowej w gminie Dębica Kaszubska	Program numer II A/2
3.	Program rozbudowy i modernizacji infrastruktury technicznej w gminie Dębica Kaszubska	Program numer II B/3
4.	Program poprawy stanu technicznego dróg gminnych	Program numer II C/4
5.	Program przeciwdziałania problemom społecznym i niwelowania ich skutków	Program numer III D/5
6.	Program rozwoju sieci placówek oświatowo – kulturalnych oraz sportowo – rekreacyjnych na terenie gminy	Program numer III E/6
7.	Program wykorzystania walorów gminy dla rozwoju turystyki	Program numer III A/7
8.	Program zagospodarowania terenów wiejskich	Program numer III G/8
9.	Program dostosowania stanu technicznego funkcji obiektów użyteczności publicznej i ich mienia do zasad funkcjonowania i norm obowiązujących w Unii Europejskiej	Program numer II B/9

Powyższe nazwy programów operacyjnych wynikają z opracowanego dokumentu pn. „Strategii Rozwoju Społeczno – Gospodarczego Gminy Dębica Kaszubska do roku 2015”.

Programy te mogą być uzupełnione w kolejnych latach o zadania, które będą wynikały ze składanych Wniosków Przedsięwzięć Inwestycyjnych każdego roku, zgodnie z Zarządzeniem Wójta Gminy Dębica Kaszubska w sprawie opracowania Planu Rozwoju Lokalnego.

W niniejszym dokumencie znajdują się jedynie te programy, których zadania mają swoje odzwierciedlenie w złożonych Wnioskach Przedsięwzięć Inwestycyjnych oraz w tabeli „WIELOLETNI PLAN INWESTYCYJNY NA LATA 2006 - 2013”.

5.2. PLANOWANE PROJEKTY I ZADANIA W OKRESIE 2006-2013 PROGRAMY OPERACYJNE (KARTY PROJEKTÓW)

(karty programów operacyjnych zostały zaktualizowane w sierpniu 2006 roku)

Zadania „wytłuszczone” w Programach Operacyjnych uznaje się za zamknięte w procesie przygotowania inwestycji.

Uwaga: Programy Operacyjne (Karty Projektów) mają charakter otwarty i są jedynie identyfikacją przedsięwzięć inwestycyjnych. Ostateczne decyzje o wyborze zadań do realizacji przedstawione są w rozdziale 5.3. Wieloletni Plan Inwestycyjny na lata 2007-2013

5.2.1. Wstęp

„Programy Operacyjne” powstały w oparciu o „Strategię Rozwoju Społeczno - Gospodarczego Gminy Dębica Kaszubska” oraz złożone Wnioski Przedsięwzięć Inwestycyjnych. Dokument ten jest zbiorem kart programów i podporządkowanych tym programom projektów, które zawierają w sobie od jednego do kilkunastu zadań.

Treść programu operacyjnego (jego nazwa) tworzona była w oparciu o kierunki działania podporządkowane określonym celom, które zawarte zostały w dokumencie podstawowym, jakim jest Strategia Rozwoju Społeczno - Gospodarczego Gminy Dębica Kaszubska.

W niektórych przypadkach bezpośrednim przyczynkiem do tworzenia programu operacyjnego był konkretny cel podporządkowany określonemu w strategii wariantowi rozwoju .

Zamiana celu na program operacyjny występuje jedynie w tych przypadkach, kiedy zakres celu był niewielki, a kierunki działania temu celowi podporządkowane miały charakter przedsięwzięć wypełniających ten program.

„Programy Operacyjne” mają charakter otwarty i do czasu wypełniania ich konkretnymi zadaniami (inwestycjami) stanowią materiał roboczy dla późniejszego konstruowania Wieloletniego Planu Inwestycyjnego.

Dokument ten winien być uzupełniany wpisem konkretnych zadań na podstawie składanych Wniosków Inwestycyjnych przez poszczególnych samodzielnych pracowników Urzędu Gminy i jednostek organizacyjnych gminy.

Planowane projekty i zadania zostały umieszczone w matrycach Programów Operacyjnych, które to matryce zawierają oprócz nazwy programu i jego oznaczenia, nazwy i oznaczenia poszczególnych projektów i przyporządkowanych im zadań.

Poniższe zadania inwestycyjne oraz przedsięwzięcia organizacyjne zamieszczone w kartach projektów wynikają z wcześniej opracowanych dokumentów pn.:

- 1) „Strategia Rozwoju Społeczno-Gospodarczego Gminy Dębica Kaszubska do roku 2013”
- 2) „Wnioski Przedsięwzięć Inwestycyjnych”- wzór w załączniku nr 1 obowiązującym na lata 2007–2013 (składane przez poszczególne referaty gminy, jednostek podległych wchodzących w skład gminy Dębica Kaszubska).

W niniejszym dokumencie znajdują się jedynie te programy, których zadania mają swoje odzwierciedlenie w wyżej wymienionych dokumentach.

5.2.2. Karta programowa

Karta programowa zawiera w tytule nazwę programu operacyjnego, jego numer, który odpowiada numerowi podporządkowanego celu, które to cele zostały przyjęte w „Strategii Rozwoju Społeczno - Gospodarczego Gminy Dębica Kaszubska”.

Przykład:

Program numer IA/1.

Pierwsza liczba [IA] oznacza przyporządkowanie danego programu operacyjnego do celu strategicznego według oznaczeń w wybranym wariantcie rozwoju.

Druga liczba po kresce ukośnej [1] jest numerem porządkowym programu.

Karta programowa w układzie tabelarycznym w poszczególnych kolumnach zawiera nazwy projektów wypełniających dany program operacyjny.

Przy projektach występuje jego oznaczenie składające się z dwóch liczb rozdzielonych ukośną kreską.

Pierwsza liczba oznacza numer programu operacyjnego, któremu podporządkowany jest dany projekt, a druga liczba określa kolejny numer projektu w danym programie.

Przykład:

Projekt 2/3

Pierwsza liczba [2] określa, że projekt należy do programu drugiego, a liczba [3] jest liczbą porządkową tego projektu w tym programie.

Tabela programu operacyjnego przyporządkowuje każdemu projektowi zawartemu w tym programie określoną liczbę zadań (inwestycji).

Zadanie pierwsze w tym przykładzie będzie miało numer Z/3/1, a drugie Z/3/2 itd.

Każdemu zadaniu podporządkowany jest wykonawca (konkretny samodzielny pracownik Urzędu Gminy lub jednostka organizacyjna gminy). Każdemu zadaniu przypisane są również wymagane środki finansowe (koszt realizacji przedsięwzięcia).

Ostatnia kolumna charakteryzująca zadanie nosi nazwę „źródła finansowania przedsięwzięcia”. Kolumna ta powinna zawierać wskazania dla potencjalnego finansowania przedsięwzięcia.

Poszczególne kolumny zawarte w tabeli programów operacyjnych winny być wypełniane przez samodzielnych pracowników Urzędu Gminy na podstawie składanych Wniosków Przedsięwzięcia Inwestycyjnego przez jednostki do tego upoważnione.

5.2.3. Wypełnianie karty programowej

Kartę programową należy wypełnić na podstawie **Wniosku Przedsięwzięcia Inwestycyjnego** zatwierdzonego przez Wójta Gminy Dębica Kaszubska.

W kolumnie „nazwa zadania” w karcie programowej należy wpisać pełną nazwę przedsięwzięcia określonego w zatwierdzonym Wniosku Przedsięwzięcia Inwestycyjnego.

W kolumnie „wykonawca/zgłaszający wniosek” należy wpisać skrót nazwy jednostki zgłaszającej wniosek lub jednostki odpowiedzialnej za realizację zadania.

W kolumnie „wymagane środki finansowe” należy wpisać określoną przez wnioskodawcę sumę kosztów jednorazowych niezbędnych dla realizacji przedsięwzięcia.

W kolumnie „źródła finansowania” należy wpisać zidentyfikowane źródła finansowania przedsięwzięcia przez wnioskodawcę, np.: budżet gminy, Europejski Fundusz Rozwoju Regionalnego itp.

5.2.4. Podsumowanie dotyczące sposobu dysponowania zamieszczonymi zadaniami w tworzeniu Zintegrowanej Tabeli WPI

Zamieszczone projekty i zadania w załączonych Programach Operacyjnych są w różnym stopniu zaawansowane. Część z tych projektów i zadań określa jedynie tytuły przedsięwzięć, dla których należy sporządzić szczegółowe Wnioski Przedsięwzięć Inwestycyjnego (wzór wniosku znajduje się w załączniku nr 1), który następnie stanie się podstawą uzupełnienia danych wymaganych matrycą Programu Operacyjnego. Natomiast część z tych zadań została wpisana na podstawie wypełnionych wniosków inwestycyjnych i zawiera szczegółowe dane, które pozwalają na swobodne dysponowanie tymi zadaniami w ich relokacji do Zintegrowanej Tabeli WPI. Zadania przeniesione Uchwałą Rady Gminy zostały w Programach Operacyjnych wyłuszczone.

Kontrolowana wielkością posiadanego potencjału inwestycyjnego relokacja zadań Programów Operacyjnych do Zintegrowanej tabeli WPI jest elementem monitoringu Planu Rozwoju Lokalnego opisanego w rozdziale 10.

Tabela 28. Wzór karty programu operacyjnego

Program Operacyjny: "Nazwa programu" - Program nr IA/1*

PROJEKT NAZWA	ZADANIE NAZWA	WYKONAWCA/ZGLASZAJĄCY WNIOSEK	WYMAGANE ŚRODKI FINANSOWE	ŹRÓDŁA FINANSOWANIA/PARTNERZY PROJEKTU
		OSOBA ODPOWIEDZIALNA		
"Nazwa projektu" P 1/1	Zadanie Z 1/1/1	"Nieznany"	KOSZT CAŁKOWITY:	Budżet
			ŚRODKI WŁASNE:	
	Zadanie Z 1/1/2		KOSZT CAŁKOWITY:	
			ŚRODKI WŁASNE:	
	Zadanie Z 1/1/3		KOSZT CAŁKOWITY:	
			ŚRODKI WŁASNE:	
"Nazwa projektu" P 1/2**	Zadanie Z 1/2/1		KOSZT CAŁKOWITY:	
			ŚRODKI WŁASNE:	
	Zadanie Z 1/2/2		KOSZT CAŁKOWITY:	
			ŚRODKI WŁASNE:	
	Zadanie Z 1/2/3		KOSZT CAŁKOWITY:	
			ŚRODKI WŁASNE:	
"Nazwa projektu" P 1/3	Zadanie Z 1/3/1		KOSZT CAŁKOWITY:	
			ŚRODKI WŁASNE:	
	Zadanie Z 1/3/2***		KOSZT CAŁKOWITY:	
			ŚRODKI WŁASNE:	
	Zadanie Z 1/3/3		KOSZT CAŁKOWITY:	
			ŚRODKI WŁASNE:	

RAZEM PROGRAM:
KOSZT CAŁKOWITY:
ŚRODKI WŁASNE:

Tabela 29. Karty programów operacyjnych

**PROGRAM OPERACYJNY: „Program rozbudowy sieci kanalizacyjnej w gminie Dębica Kaszubska”
Program nr I A/1**

PROJEKT NAZWA	ZADANIE NAZWA	WYKONAWCA/ ZGŁASZAJĄCY WNIOSEK OSOBA ODPOWIEDZIALNA	WYMAGANE ŚRODKI FINANSOWE	ŹRÓDŁA FINANSOWANIA/ PARTNERZY PROJEKTU
Projekt budowy sieci kanalizacji sanitarnej i deszczowej Projekt nr P 1/1	Budowa I etapu gminnej kanalizacji sanitarnej dla zlewni Motarzyno Zadanie nr Z 1/1/1	Urząd Gminy Adam Gardzielewski	KOSZT CAŁKOWITY: 9 304 000,00 ŚRODKI WŁASNE: 2 326 000,00	Budżet gminy, Fundusze Strukturalne UE
	Zaprojektowanie i budowa kanalizacji sanitarnej – tłocznej w miejscowościach: Gałęzów – Jawory – Kotowo – Maleniec – Żarkowo – Łabiszewo – Starnice – Krzynka - Dębica Kaszubska Zadanie nr Z 1/1/2	Urząd Gminy	KOSZT CAŁKOWITY: 12 000 000,00 ŚRODKI WŁASNE: 1 800 000,00	Budżet gminy, Budżet Państwa, Fundusze Strukturalne UE
Projekt budowy i modernizacji oczyszczalni ścieków Projekt nr P 1/2			KOSZT CAŁKOWITY: ŚRODKI WŁASNE:	

RAZEM PROGRAM:
KOSZT CAŁKOWITY: 21 304 000,00
ŚRODKI WŁASNE: 4 126 000,00

**PROGRAM OPERACYJNY: „Program rozbudowy i modernizacji infrastruktury wodociągowej w gminie Dębica Kaszubska”
Program nr II A/2**

PROJEKT NAZWA	ZADANIE NAZWA	WYKONAWCA/ ZGŁASZAJĄCY WNIOSEK OSOBA ODPOWIEDZIALNA	WYMAGANE ŚRODKI FINANSOWE	ŹRÓDŁA FINANSOWANIA/ PARTNERZY PROJEKTU
Projekt rozbudowy sieci wodociągowej Projekt nr P 2/1	Rozbudowa sieci wodociągowej w Łabiszewie - kolonia Zadanie nr Z 2/1/1	Urząd Gminy Adam Gardzielewski	KOSZT CAŁKOWITY: 50 000,00 ŚRODKI WŁASNE: 50 000,00	Budżet gminy
	Budowa wodociągu Maleniec - Gogolewko Zadanie nr Z 2/1/2	Urząd Gminy Adam Gardzielewski	KOSZT CAŁKOWITY: 144 400,00 ŚRODKI WŁASNE: 144 000,00	Budżet gminy
Projekt modernizacji sieci wodociągowej Projekt nr P 2/2	Modernizacja wodociągów na terenie gminy Dębica Kaszubska: Dębica Kaszubska – Skarszów- Grabin- basen, Borzęcino, Budowo, Dobieszewo – Troszki, Dobra – Dobrzec, Gałęzów – Niepogłędzie, Gogolewo, Jawory, Krzynia, Krzywań, Leśnie, Łabiszewo, Łysomice, Maleniec, Motarzyno, Niemczewo, Podole Małe, Podwilczyn, Starnice Zadanie nr Z 2/2/1	Urząd Gminy Adam Gardzielewski	KOSZT CAŁKOWITY: 1 890 000,00 ŚRODKI WŁASNE: 472 500,00	Budżet gminy, Fundusze Strukturalne UE
	Wymiana wodociągu w miejscowości Dobieszewo połączone z doprowadzeniem wody na miejscowy cmentarz Zadanie nr Z 2/2/2	Urząd Gminy Sołtys Urszula Wichniarek	KOSZT CAŁKOWITY: ŚRODKI WŁASNE:	Budżet gminy, Fundusze Strukturalne UE
Projekt budowy i modernizacji stacji uzdatniania wody w celu poprawy jej jakości Projekt nr P 2/3			KOSZT CAŁKOWITY: ŚRODKI WŁASNE:	

RAZEM PROGRAM:
KOSZT CAŁKOWITY: 2 084 400,00
ŚRODKI WŁASNE: 666 900,00

**PROGRAM OPERACYJNY: „Program rozbudowy i modernizacji infrastruktury technicznej w gminie Dębica Kaszubska”
Program nr II B/3**

PROJEKT NAZWA	ZADANIE NAZWA	WYKONAWCA/ ZGŁASZAJĄCY WNIOSEK OSOBA ODPOWIEDZIALNA	WYMAGANE ŚRODKI FINANSOWE	ŹRÓDŁA FINANSOWANIA/ PARTNERZY PROJEKTU
Projekt budowy sieci gazowniczej Projekt nr P 3/1			KOSZT CAŁKOWITY:	
			ŚRODKI WŁASNE:	
Projekt zwiększenia dostępności do usług internetowych Projekt nr P 3/2	Dostęp do szerokopasmowego internetu z przyłączami w miejscowości Dobieszewo Zadanie nr Z 3/2/1	Urząd Gminy Sołtys Urszula Wichniarek	KOSZT CAŁKOWITY:	
	Dostęp do internetu szerokopasmowego w miejscowości Budowo Zadanie nr Z 3/2/2	Urząd Gminy	ŚRODKI WŁASNE:	

**RAZEM PROGRAM:
KOSZT CAŁKOWITY:
ŚRODKI WŁASNE:**

**PROGRAM OPERACYJNY: „Program poprawy stanu technicznego dróg gminnych”
Program nr II C/4**

PROJEKT NAZWA	ZADANIE NAZWA	WYKONAWCA/ ZGŁASZAJĄCY WNIOSEK OSOBA ODPOWIEDZIALNA	WYMAGANE ŚRODKI FINANSOWE	ŹRÓDŁA FINANSOWANIA/ PARTNERZY PROJEKTU
Projekt budowy i rozbudowy dróg gminnych Projekt nr P 4/1	Dokończenie budowy drogi asfaltowej przez wieś Podole Małe o długości 2 km Zadanie nr Z 4/1/1	Urząd Gminy Sołtys Podole Małego Benedykt Dalecki	KOSZT CAŁKOWITY: 300 000,00 ŚRODKI WŁASNE: 300 000,00	Budżet gminy
	Budowa drogi do Skarszewa Górnego (ok. 2700 m) Zadanie nr Z 4/1/2	Urząd Gminy	KOSZT CAŁKOWITY: 1 250 000,00 ŚRODKI WŁASNE: 187 500,00	Budżet gminy, Budżet Państwa, Fundusze Strukturalne UE
	Modernizacja dróg dojazdowych transportu rolnego Zadanie nr Z 4/1/3	Urząd Gminy	KOSZT CAŁKOWITY: 55 000,00 ŚRODKI WŁASNE: 15 500,00	Budżet gminy, Budżet Państwa
	Budowa ronda w Dębnicy Kaszubskiej przy ul. Sobieskiego – Skarszewska – Kościelna Zadanie nr Z 4/1/4	Urząd Gminy	KOSZT CAŁKOWITY: 100 000,00 ŚRODKI WŁASNE: 50 000,00	Budżet gminy, Budżet Publiczny
Projekt budowy ciągów pieszo – jezdnych na osiedlach mieszkaniowych Projekt nr P 4/2	Budowa ciągów pieszo – jezdnych w Dębicy Kaszubskiej na ulicach: Zajęcza, Wodna, Wrzosowa, Krótka, Brzozowa, Słoneczna Zadanie nr Z 4/2/1	Urząd Gminy Adam Gardzielewski	KOSZT CAŁKOWITY: 1 398 406,10 ŚRODKI WŁASNE: 349 601,53	Budżet gminy, Fundusze Strukturalne UE
	Budowa ciągów pieszo – jezdnych w Budowie Zadanie nr Z 4/2/2	Urząd Gminy Rada Solecka	KOSZT CAŁKOWITY: 100 000,00 ŚRODKI WŁASNE: 15 000,00	Budżet gminy
	Przebudowa ul. H. Sawickiej w m. Dębica Kaszubska Zadanie nr Z 4/2/3	Urząd Gminy	KOSZT CAŁKOWITY: 600 000,00 ŚRODKI WŁASNE: 90 000,00	Budżet gminy, Budżet Państwa, Fundusze Strukturalne UE
	Budowa ciągów pieszo – jezdnych oraz oświetlenia na osiedlu Północ, Leśna, Fabryczna, Polna Zadanie nr Z 4/2/4	Urząd Gminy Danuta Matyszewska, Monika Żendarowska	KOSZT CAŁKOWITY: ŚRODKI WŁASNE:	Budżet gminy, Fundusze Strukturalne UE

PROJEKT NAZWA	ZADANIE NAZWA	WYKONAWCA/ ZGŁASZAJĄCY WNIOSEK OSOBA ODPOWIEDZIALNA	WYMAGANE ŚRODKI FINANSOWE	ŹRÓDŁA FINANSOWANIA/ PARTNERZY PROJEKTU
Projekt budowy infrastruktury okołodrogowej Projekt nr P 4/3	Przebudowa Mostu na ul. Krótkiej w Dębnicy Kaszubskiej Zadanie nr Z 4/3/1	Urząd Gminy Adam Gardzielewski	KOSZT CAŁKOWITY: 115 800,00 ŚRODKI WŁASNE: 115 800,00	Budżet gminy
	Budowa oświetlenia drogowego w Dębnicy Kaszubskiej Zadanie nr Z 4/3/2	Urząd Gminy Adam Gardzielewski	KOSZT CAŁKOWITY: 102 000,00 ŚRODKI WŁASNE: 102 000,00	Budżet gminy
	Modernizacja i rozbudowa oświetlenia drogowego Zadanie nr Z 4/3/3	Urząd Gminy Adam Gardzielewski	KOSZT CAŁKOWITY: 698 000,00 ŚRODKI WŁASNE: 698 000,00	Budżet gminy

RAZEM PROGRAM:
KOSZT CAŁKOWITY: 4 627 406,10
ŚRODKI WŁASNE: 1 923 401,53

**PROGRAM OPERACYJNY: „Program przeciwdziałania problemom społecznym i niwelowania ich skutków”
Program nr III D/5**

PROJEKT NAZWA	ZADANIE NAZWA	WYKONAWCA/ ZGŁASZAJĄCY WNIOSEK OSOBA ODPOWIEDZIALNA	WYMAGANE ŚRODKI FINANSOWE	ŹRÓDŁA FINANSOWANIA/ PARTNERZY PROJEKTU
Projekt rozwijania infrastruktury społecznej dla przeciwdziałania patologii wśród mieszkańców Projekt nr P 5/1	Remont ośrodka wypoczynkowego w Krzyni na Centrum Profilaktyki Przeciwalkoholowej i Uzależnień Zadanie nr Z 5/1/1	Urząd Gminy	KOSZT CAŁKOWITY: 290 000,00	Budżet gminy, Budżet GKPiRPA Fundusze Strukturalne UE
		Przewodniczący GKPiRPA ¹³	ŚRODKI WŁASNE: 43 500,00	

RAZEM PROGRAM:
KOSZT CAŁKOWITY: 290 000,00
ŚRODKI WŁASNE: 43 500,00

¹³ Gminna Komisja Profilaktyki i Rozwiązywania Problemów Alkoholowych

**PROGRAM OPERACYJNY: „Program rozwoju sieci placówek oświatowo – kulturalnych oraz sportowo – rekreacyjnych na terenie gminy”
Program nr III E/6**

PROJEKT NAZWA	ZADANIE NAZWA	WYKONAWCA/ ZGŁASZAJĄCY WNIOSEK OSOBA ODPOWIEDZIALNA	WYMAGANE ŚRODKI FINANSOWE	ŹRÓDŁA FINANSOWANIA/ PARTNERZY PROJEKTU
Projekt budowy i modernizacji obiektów sportowych Projekt nr P 6/1	Modernizacja boiska sportowego wraz z zapleczem w Budowie Zadanie nr Z 6/1/1	Urząd Gminy Rada Solecka	KOSZT CAŁKOWITY: 20 000,00 ŚRODKI WŁASNE: 3 000,00	Budżet gminy, Urząd Marszałkowski
	Budowa sali gimnastycznej przy Szkołe Podstawowej w Motarzynie Zadanie nr Z 6/1/2	Szkoła Podstawowa w Motarzynie Dyrektor Szkoły Gabriel Konkel	KOSZT CAŁKOWITY: 1 113 000,00 ŚRODKI WŁASNE: 278 250,00	Budżet gminy, Fundusze Strukturalne UE
	Budowa sali gimnastycznej wraz z łącznikiem przy Szkole Podstawowej w Gogolewie Zadanie nr Z 6/1/3	Szkoła Podstawowa w Gogolewie Dyrektor Szkoły Iwona Warkocka	KOSZT CAŁKOWITY: 2 000 000,00 ŚRODKI WŁASNE: 500 000,00	Budżet gminy, Fundusze Strukturalne UE
	Remont Basenu przy ulicy Zjednoczenia w Dębnicy Kaszubskiej Zadanie nr Z 6/1/4	Urząd Gminy Danuta Matyszewska	KOSZT CAŁKOWITY: 912 000,00 ŚRODKI WŁASNE: 228 000,00	Budżet gminy, Fundusze Strukturalne UE
	Zagospodarowanie placu w centrum wsi na centrum rekreacyjno – sportowe w Budowie Zadanie nr Z 6/1/5	Urząd Gminy Rada Solecka	KOSZT CAŁKOWITY: 100 000,00 ŚRODKI WŁASNE: 25 000,00	Budżet gminy, Fundusze Strukturalne UE
	Zagospodarowanie placu w centrum wsi na plac sportowo – rekreacyjny w miejscowości Dobieszewo Zadanie nr Z 6/1/6	Urząd Gminy Sołtys wsi Dobieszewo Urszula Wichniarek	KOSZT CAŁKOWITY: 65 000,00 ŚRODKI WŁASNE: 26 250,00	Budżet gminy, Kółko Rolnicze w Dębnicy Kaszubskiej Fundusze Strukturalne UE
	Plac zabaw dla dzieci wiejskich oraz zewnątrzne boisko do koszykówki przy Szkole Podstawowej w Motarzynie Zadanie nr Z 6/1/7	Szkoła Podstawowa w Motarzynie Dyrektor Szkoły Gabriel Konkel	KOSZT CAŁKOWITY: 25 000,00 ŚRODKI WŁASNE: 10 000,00	Budżet gminy, Fundusze Strukturalne UE

PROJEKT NAZWA	ZADANIE NAZWA	WYKONAWCA/ ZGŁASZAJĄCY WNIOSEK OSOBA ODPOWIEDZIALNA	WYMAGANE ŚRODKI FINANSOWE	ŹRÓDŁA FINANSOWANIA/ PARTNERZY PROJEKTU
Projekt modernizacji szkół oraz zagospodarowania ich terenu	Remont budynku szkoły w Budowie wraz z zagospodarowaniem terenu wokół szkoły	Szkoła Podstawowa w Budowie Dyrektor Szkoły Dariusz Ostrowski	KOSZT CAŁKOWITY: ŚRODKI WŁASNE: 80 000,00	Budżet gminy
	Remont budynku „starej szkoły” w Motarzynie i zagospodarowanie przyległego terenu Zadanie nr Z 6/2/2	Szkoła Podstawowa w Motarzynie Dyrektor Szkoły Gabriel Konkel	KOSZT CAŁKOWITY: 30 000,00 ŚRODKI WŁASNE: 30 000,00	Budżet gminy
	Utwardzenie terenu wokół budynku szkoły i boiska szkolnego w Gogolewie Zadanie nr Z 6/2/3	Szkoła Podstawowa w Gogolewie Dyrektor Szkoły Iwona Warkocka	KOSZT CAŁKOWITY: 70 000,00 ŚRODKI WŁASNE: 28 000,00	Budżet gminy, Budżet Państwa
	Instalacja przyłącza ciepłego, instalacja co o wentylacji pomieszczenia z salką korekcyjną i remizą OSP w Gogolewie Zadanie nr Z 6/2/4	Szkoła Podstawowa w Gogolewie Dyrektor Szkoły Iwona Warkocka	KOSZT CAŁKOWITY: 59 890,00 ŚRODKI WŁASNE: 59 890,00	Budżet gminy
	Remont budynku dydaktycznego SP w Borzęcinie Zadanie nr Z 6/2/5	Urząd Gminy	KOSZT CAŁKOWITY: 50 000,00 ŚRODKI WŁASNE: 50 000,00	Budżet gminy
	Ocieplenie budynku Szkoły Podstawowej w Gogolewie i wykonanie elewacji, modernizacja centralnego ogrzewania Zadanie nr Z 6/2/6	Szkoła Podstawowa w Gogolewie Dyrektor Szkoły Iwona Warkocka	KOSZT CAŁKOWITY: 45 000 + koszt co ŚRODKI WŁASNE:	
	Remont generalny budynków szkolnych i budowa segmentu dydaktycznego Zadanie nr Z 6/2/7	Szkoła Podstawowa w Dębnicy Kaszubskiej Dyrektor Szkoły Elżbieta Frykowska	KOSZT CAŁKOWITY: ŚRODKI WŁASNE:	
	Ogrodzenie terenu wokół szkoły w Gogolewie Zadanie nr Z 6/2/8	Szkoła Podstawowa w Gogolewie Dyrektor Szkoły Iwona Warkocka	KOSZT CAŁKOWITY: ŚRODKI WŁASNE:	

PROJEKT NAZWA	ZADANIE NAZWA	WYKONAWCA/ ZGŁASZAJĄCY WNIOSEK OSOBA ODPOWIEDZIALNA	WYMAGANE ŚRODKI FINANSOWE	ŹRÓDŁA FINANSOWANIA/ PARTNERZY PROJEKTU
Projekt przystosowania obiektów gminnych do działalności kulturalno – oświatowej	Remont „Domu Ludowego” w Budowie – przystosowanie do działalności kulturalno - oświatowej	Urząd Gminy	KOSZT CAŁKOWITY:	Budżet gminy,
		Rada Sołecka	ŚRODKI WŁASNE: 37 500,00	
	Budowa Centrum Rozwoju Kultury i Rozrywki w Dębnicy Kaszubskiej Zadanie nr Z 6/3/2	Urząd Gminy	KOSZT CAŁKOWITY: 425 855,87 ŚRODKI WŁASNE: 170 342,35	Budżet gminy, Urząd Marszałkowski

RAZEM PROGRAM:
KOSZT CAŁKOWITY: 5 100 745,87
ŚRODKI WŁASNE: 1 526 232,35

**PROGRAM OPERACYJNY: „Program wykorzystania walorów gminy dla rozwoju turystyki”
Program nr III A/7**

PROJEKT NAZWA	ZADANIE NAZWA	WYKONAWCA/ ZGŁASZAJĄCY WNIOSEK OSOBA ODPOWIEDZIALNA	WYMAGANE ŚRODKI FINANSOWE	ŹRÓDŁA FINANSOWANIA/ PARTNERZY PROJEKTU
Projekt wykorzystania naturalnych warunków krajobrazowych dla budowy zaplecza turystycznego Projekt nr P 7/1	Budowa przystani kajakowej wraz z przygotowaniem terenu pod inwestycje Zadanie nr Z 7/1/1	Urząd Gminy Danuta Matyszewska	KOSZT CAŁKOWITY: 500 000,00 ŚRODKI WŁASNE: 125 000,00	Budżet gminy, Fundusze Strukturalne UE
Projekt budowy szlaków turystycznych Projekt nr P 7/2	Oznakowanie i utrzymanie szlaków turystycznych w okolicach Motarzyna Zadanie nr Z 7/2/1	Szkoła Podstawowa w Motarzynie Dyrektor Szkoły Gabriel Konkel	KOSZT CAŁKOWITY: 15 000,00 ŚRODKI WŁASNE: 15 000,00	Budżet gminy
Projekt wykorzystanie obiektów użyteczności publicznej w celu poszerzenia bazy noclegowej Projekt nr P 7/3	Adaptacja budynku szkolnego z funkcji oświatowej na funkcję oświatowo – noclegowe z remontem, funkcja noclegowa jako Schronisko Młodzieżowe Zadanie nr Z 7/3/1	Zespół Szkół w Dębicy Kaszubskiej Stanisław Bubnowski	KOSZT CAŁKOWITY: 1 200 000,00 ŚRODKI WŁASNE: 600 000,00	Budżet gminy, Fundusze Strukturalne UE

RAZEM PROGRAM:
KOSZT CAŁKOWITY: 1 715 000,00
ŚRODKI WŁASNE: 740 000,00

**PROGRAM OPERACYJNY: „Program zagospodarowania terenów wiejskich”
Program nr III G/8**

PROJEKT NAZWA	ZADANIE NAZWA	WYKONAWCA/ ZGŁASZAJĄCY WNIOSEK OSOBA ODPOWIEDZIALNA	WYMAGANE ŚRODKI FINANSOWE	ŹRÓDŁA FINANSOWANIA/ PARTNERZY PROJEKTU
Projekt opracowywania Lokalnych Planów Rozwoju Solectw Projekt nr P 8/1	Opracowanie planów miejscowych dla obrębów Dębica Kaszubska, Dobra, Mołarzyno, Niemczewo – Goszczyno, Gałęzów, Nipogłędzie, Dobieszewo Zadanie nr Z 8/1/1	Urząd Gminy Danuta Matyszewska	KOSZT CAŁKOWITY: 140 000,00 ŚRODKI WŁASNE: 56 000,00	Budżet gminy, Urząd Marszałkowski

RAZEM PROGRAM:
KOSZT CAŁKOWITY: 140 000,00
ŚRODKI WŁASNE: 56 000,00

**PROGRAM OPERACYJNY: „Program dostosowania stanu technicznego funkcji obiektów użyteczności publicznej i ich mienia do zasad funkcjonowania i norm obowiązujących w Unii Europejskiej”
Program nr II B/9**

PROJEKT NAZWA	ZADANIE NAZWA	WYKONAWCA/ ZGŁASZAJĄCY WNIOSEK OSOBA ODPOWIEDZIALNA	WYMAGANE ŚRODKI FINANSOWE	ŹRÓDŁA FINANSOWANIA/ PARTNERZY PROJEKTU
Projekt modernizacji budynku Urzędu Gminy i usprawnienia pracy Projekt nr P 9/1	Modernizacja oprogramowania i sieci komputerowej w Urzędzie Gminy Zadanie nr Z 9/1/1	Urząd Gminy	KOSZT CAŁKOWITY: 90 000,00 ŚRODKI WŁASNE: 90 000,00	Budżet gminy
	Remont dachu budynku Urzędu Gminy Zadanie nr Z 9/1/2	Urząd Gminy	KOSZT CAŁKOWITY: 50 000,00 ŚRODKI WŁASNE: 50 000,00	Budżet gminy
Projekt wyposażenia służb publicznych w celu poprawy bezpieczeństwa mieszkańców Projekt nr P 9/2	Zakup samochodu bojowego dla OSP Motarzyno Zadanie nr Z 9/2/1	Urząd Gminy	KOSZT CAŁKOWITY: 30 000,00 ŚRODKI WŁASNE: 15 000,00	Budżet gminy, Budżet Państwa

RAZEM PROGRAM:
KOSZT CAŁKOWITY: 170 000,00
ŚRODKI WŁASNE: 155 000,00

5.3. WIELOLETNI PLAN INWESTYCYJNY NA LATA 2007-2013

5.3.1. Wstęp

Podstawą aktualizacji tabeli WPI były w pierwszym etapie zhierarchizowane potrzeby inwestycyjne gminy Dębica Kaszubska zdeterminowane przyjętymi wcześniej kierunkami rozwoju gminy. Następnym kryterium rozmieszczenia zadań w zaktualizowanej tabeli były określone po analizie finansowej gminy możliwości finansowania poszczególnych przedsięwzięć, w poszczególnych latach z uwzględnieniem środków własnych i możliwych dofinansowań z funduszy strukturalnych i innych zewnętrznych źródeł finansowania.

5.3.2. Przyjęte możliwe źródła finansowania

Podczas działań mających na celu rozmieszczenie zaproponowanych inwestycji w poszczególnych latach wzięto pod uwagę realne możliwości pozyskania zewnętrznych środków finansowych uwzględniając terminy rund aplikacyjnych oraz okres upływający od złożenia wniosku do rzeczywistego otrzymania dofinansowania. Ponadto fundusze strukturalne nie były w procesie planowania jedynym źródłem pozyskania środków finansowych z zewnątrz. Planowane inwestycje oparte zostały również o dofinansowanie z Norweskiego Mechanizmu Finansowanego oraz możliwości jakie daje obecnie ustawa o partnerstwie publiczno-prywatnym. W samej tabeli WPI z uwagi na jej rozmiar i zagęszczenie danych nie wskazano na źródła dofinansowania. Źródeł tych należy szukać w bardziej szczegółowym opisie zadań, jakie znajdują się w programach operacyjnych, w których przedsięwzięcia znajdujące się w WPI zostały zapisane czcionką „wyłuszczone”.

Wysokość procentowego udziału dofinansowania z zewnętrznych źródeł przyjęto następująco:

- 1) 75 % - ze środków budżetu UE; należy tu zaakcentować, iż zgodnie z ustaleniami posiedzenie Rady Europejskiej (grudzień 2005) maksymalna stopa współfinansowania UE w programach operacyjnych w nowej perspektywie finansowej na lata 2007 – 2013 będzie wynosić od 70% do 85 %, jednakże w montażu finansowym w tabeli WPI przyjęto udział w wysokości 75 % z uwagi na

finansowanie jedynie wydatków kwalifikowanych, co uzasadnia utrzymanie w dalszym ciągu tego poziomu dofinansowania.

- 2) 85 % - ze środków Norweskiego Mechanizmu Finansowego.

5.3.3. Monitorowanie tabeli WPI

Tabela WPI została opracowana według stanu wiedzy na sierpień roku 2006 i wszelkie zmiany co do zasad współfinansowania przedsięwzięć przez fundusze strukturalne oraz inne dodatkowe źródła finansowania mogą wpłynąć na zmianę tabeli WPI.

Zmiana ta również następować będzie w przypadku kiedy inwestycja nie otrzyma wsparcia zewnętrznego i wówczas należy wskazać inne źródło finansowania przedsięwzięcia o ile wcześniej projektowana była dla tej inwestycji dotacja ze środków zewnętrznych. Ewentualnie możliwe jest również zrezygnowanie z realizacji planowanego zadania.

W przypadku braku możliwości zamknięcia montażu finansowego dla konkretnego przedsięwzięcia zamieszczonego w tabeli WPI, przedsięwzięcie takie wino zostać z tabeli WPI wykreślone.

WIELOLETNI PLAN INWESTYCYJNY GMINY DĘBNICA KASZUBSKA NA LATA 2007-2013¹⁴

Tabela 30. Wieloletni Plan Inwestycyjny gminy Dębica Kaszubska na lata 2007 – 2013

Lp.	Nazwa zadania	Nazwa jednostki realizującej	Termin realizacji		Źródła finansowania	Łączne nakłady	Nakłady poniesione do roku 2006	Lata / Koszty w PLN						
			rozp.	zak.				2006	2007	2008	2009	2010	2011	2012
INWESTYCJE														
1.	Remont ośrodka wypoczynkowego w Krzyni na Centrum Profilaktyki Przeciwalkoholowej i Uzależnień	Gmina Dębica Kaszubska	2007	2008	ogółem	290 000,00		50 750,00	239 250,00					
					środki UE*	217 500,00			217 500,00					
					środki BP**	29 000,00		29 000,00						
					śr. własne	43 500,00		21 750,00	21 750,00					
					w tym									
					budżet gminy	43 500,00		21 750,00	21 750,00					
					fundusz***									
					śr. jednostki real.****									
					pożyczka/kredyt									
2.	Remont Basenu przy ulicy Zjednoczenia w Dębicy Kaszubskiej	Gmina Dębica Kaszubska	2008	2011	ogółem	912 000,00			12 000,00	450 000,00	450 000,00			
					środki UE*	684 000,00				342 000,00	342 000,00			
					środki BP**									
					śr. własne	228 000,00			12 000,00	108 000,00	108 000,00			
					w tym									
					budżet gminy	228 000,00			12 000,00	108 000,00	108 000,00			
					fundusz***									
					śr. jednostki real.****									
					pożyczka/kredyt									

¹⁴ Szczegółowy podział na źródła finansowania do każdego zadania znajduje się w Programach Operacyjnych

PLAN ROZWOJU LOKALNEGO
GMINY DĘBNICA KASZUBSKA NA LATA 2007 - 2013

Lp.	Nazwa zadania	Nazwa jednostki realizującej	Termin realizacji		Źródła finansowania	Łączne nakłady	Nakłady poniesione do roku 2006	Lata / Koszty w PLN							
			rozp.	zak.				2006	2007	2008	2009	2010	2011	2012	2013
3.	Remont budynku szkoły w Budowie wraz z zagospodarowaniem terenu wokół szkoły	Szkoła Podstawowa w Budowie	2007	2008	ogółem	80 000,00			40 000,00	40 000,00					
					środki UE*										
					środki BP**										
					śr. własne	80 000,00			40 000,00	40 000,00					
					w tym										
					budżet gminy	80 000,00			40 000,00	40 000,00					
					fundusz***										
					śr. jednostki real.****										
pożyczka/kredyt															
4.	Dokończenie budowy drogi asfaltowej przez wieś Podole Małe o długości 2 km	Gmina Dębica Kaszubska	2007	2008	ogółem	300 000,00			150 000,00	150 000,00					
					środki UE*										
					środki BP**										
					śr. własne	300 000,00			150 000,00	150 000,00					
					w tym										
					budżet gminy	300 000,00			150 000,00	150 000,00					
					fundusz***										
					śr. jednostki real.****										
pożyczka/kredyt															
5.	Budowa przystani kajakowej wraz z przygotowaniem terenu pod inwestycje	Gmina Dębica Kaszubska	2008	2013	ogółem	500 000,00				31 250,00	156 250,00	156 250,00	156 250,00		
					środki UE*	375 000,00					125 000,00	125 000,00	125 000,00		
					środki BP**										
					śr. własne	125 000,00					31 250,00	31 250,00	31 250,00	31 250,00	
					w tym										
					budżet gminy	125 000,00					31 250,00	31 250,00	31 250,00	31 250,00	
					fundusz***										
					śr. jednostki real.****										
pożyczka/kredyt															

PLAN ROZWOJU LOKALNEGO
GMINY DĘBNICA KASZUBSKA NA LATA 2007 - 2013

Lp.	Nazwa zadania	Nazwa jednostki realizującej	Termin realizacji		Źródła finansowania	Łączne nakłady	Nakłady poniesione do roku 2006	Lata / Koszty w PLN							
			rozp.	zak.				2006	2007	2008	2009	2010	2011	2012	2013
6.	Rozbudowa sieci wodociągowej w Łabiszewie - kolonia	Gmina Dębica Kaszubska	2006	2006	ogółem	50 000,00	50 000,00								
					środki UE*										
					środki BP**										
					śr. własne	50 000,00	50 000,00								
					w tym										
					budżet gminy	50 000,00	50 000,00								
					fundusz***										
					śr. jednostki real.****										
7.	Budowa ciągów pieszo - jezdnych w Dębicy Kaszubskiej na ulicach: Zajęcza, Wodna, Wrzosowa, Krótka, Brzosowa, Słoneczna	Gmina Dębica Kaszubska	2006	2009	ogółem	1 398 406,10	30 000,00	319 601,53	524 402,29	524 402,29					
					środki UE*	1 048 804,58			524 402,29	524 402,29					
					środki BP**										
					śr. własne	349 601,53	30 000,00	319 601,53							
					w tym										
					budżet gminy	349 601,53	30 000,00	319 601,53							
					fundusz***										
					śr. jednostki real.****										
8.	Budowa I etapu gminnej kanalizacji sanitarnej dla zlewni Motarzyno	Gmina Dębica Kaszubska	2007	2009	ogółem	9 304 000,00		220 000,00	4 542 000,00	4 542 000,00					
					środki UE*	6 978 000,00			3 489 000,00	3 489 000,00					
					środki BP**										
					śr. własne	2 326 000,00		220 000,00	1 053 000,00	1 053 000,00					
					w tym										
					budżet gminy	2 326 000,00		220 000,00	1 053 000,00	1 053 000,00					
					fundusz***										
					śr. jednostki real.****										

PLAN ROZWOJU LOKALNEGO
GMINY DĘBNICA KASZUBSKA NA LATA 2007 - 2013

Lp.	Nazwa zadania	Nazwa jednostki realizującej	Termin realizacji		Źródła finansowania	Łączne nakłady	Nakłady poniesione do roku 2006	Lata / Koszty w PLN						
			rozp.	zak.				2006	2007	2008	2009	2010	2011	2012
9.	Modernizacja wodociągów na terenie gminy Dębica Kaszubska: Dębica Kaszubska – Skarszów-Grabin- basen, Borzęcino, Budowo, Dobieszewo – Troszki, Dobra – Dobrzec, Gałęzów – Niepogłędzie, Gogołewo, Jawory, Krzynia, Krzywań, Leśnie, Łabiszewo, Łysonice, Maleniec, Motarzwno, Niemczewo.	Gmina Dębica Kaszubska	2007	2010	ogółem	1 890 000,00		236 250,00	708 750,00	472 500,00	472 500,00			
					środki UE*	1 417 500,00			472 500,00	472 500,00	472 500,00			
					środki BP**									
					śr. własne	472 500,00		236 250,00	236 250,00					
					w tym									
					budżet gminy	472 500,00		236 250,00	236 250,00					
					fundusz***									
					śr. jednostki real.****									
					pożyczka/kredyt									
10.	Przebudowa Mostu na ul. Krótkiej w Dębicy Kaszubskiej	Gmina Dębica Kaszubska	2007	2007	ogółem	115 800,00		115 800,00						
					środki UE*									
					środki BP**									
					śr. własne	115 800,00		115 800,00						
					w tym									
					budżet gminy	115 800,00		115 800,00						
					fundusz***									
					śr. jednostki real.****									
					pożyczka/kredyt									
11.	Budowa wodociągu Maleniec - Gogołewko	Gmina Dębica Kaszubska	2008	2008	ogółem	144 400,00			144 400,00					
					środki UE*									
					środki BP**									
					śr. własne	144 400,00			144 400,00					
					w tym									
					budżet gminy	144 400,00			144 400,00					
					fundusz***									
					śr. jednostki real.****									
					pożyczka/kredyt									

PLAN ROZWOJU LOKALNEGO
GMINY DĘBNICA KASZUBSKA NA LATA 2007 - 2013

Lp.	Nazwa zadania	Nazwa jednostki realizującej	Termin realizacji		Źródła finansowania	Łączne nakłady	Nakłady poniesione do roku 2006	Lata / Koszty w PLN							
			rozp.	zak.				2006	2007	2008	2009	2010	2011	2012	2013
12.	Budowa oświetlenia drogowego w Dębnicy Kaszubskiej	Gmina Dębica Kaszubska	2006	2007	ogółem	102 000,00		51 000,00	51 000,00						
					środki UE*										
					środki BP**										
					śr. własne	102 000,00		51 000,00	51 000,00						
					w tym										
					budżet gminy	102 000,00		51 000,00	51 000,00						
					fundusz***										
					śr. jednostki real.****										
				pożyczka/kredyt											
13.	Opracowanie planów miejscowych dla obrębów Dębica Kaszubska, Dobra, Motarzyno, Niemczewo – Goszczyno, Gałęzów, Nipogłędzie, Dobieszewo	Gmina Dębica Kaszubska	2006	2010	ogółem	140 000,00		6 000,00	33 500,00	33 500,00	33 500,00	33 500,00			
					środki UE*										
					środki BP**	84 000,00			21 000,00	21 000,00	21 000,00	21 000,00			
					śr. własne	56 000,00		6 000,00	12 500,00	12 500,00	12 500,00	12 500,00	12 500,00		
					w tym										
					budżet gminy	56 000,00		6 000,00	12 500,00	12 500,00	12 500,00	12 500,00	12 500,00		
					fundusz***										
					śr. jednostki real.****										
				pożyczka/kredyt											
14.	Zagospodarowanie placu w centrum wsi na centrum rekreacyjno – sportowe w Budowie	Gmina Dębica Kaszubska	2008	2009	ogółem	100 000,00				62 500,00	37 500,00				
					środki UE*	75 000,00				37 500,00	37 500,00				
					środki BP**										
					śr. własne	25 000,00					25 000,00				
					w tym										
					budżet gminy	25 000,00					25 000,00				
					fundusz***										
					śr. jednostki real.****										
				pożyczka/kredyt											

PLAN ROZWOJU LOKALNEGO
GMINY DĘBNICA KASZUBSKA NA LATA 2007 - 2013

Lp.	Nazwa zadania	Nazwa jednostki realizującej	Termin realizacji		Źródła finansowania	Łączne nakłady	Nakłady poniesione do roku 2006	Lata / Koszty w PLN						
			rozp.	zak.				2006	2007	2008	2009	2010	2011	2012
15.	Modernizacja boiska sportowego wraz z zapleczem w Budowie	Gmina Dębica Kaszubska	2011	2011	ogółem	20 000,00						20 000,00		
					środki UE*									
					środki BP**	12 000,00					12 000,00			
					śr. własne	8 000,00					8 000,00			
					w tym									
					budżet gminy	8 000,00					8 000,00			
					fundusz***									
					śr. jednostki real.****									
16.	Budowa ciągów pieszo – jezdnych w Budowie	Gmina Dębica Kaszubska	2010	2011	ogółem	100 000,00					50 000,00	50 000,00		
					środki UE*									
					środki BP**									
					śr. własne	100 000,00					50 000,00	50 000,00		
					w tym									
					budżet gminy	100 000,00					50 000,00	50 000,00		
					fundusz***									
					śr. jednostki real.****									
17.	Remont „Domu Ludowego” w Budowie – przystosowanie do działalności kulturalno - oświatowej	Gmina Dębica Kaszubska	2007	2008	ogółem	150 000,00		18 750,00	131 250,00					
					środki UE*	112 500,00			112 500,00					
					środki BP**									
					śr. własne	37 500,00		18 750,00	18 750,00					
					w tym									
					budżet gminy	37 500,00		18 750,00	18 750,00					
					fundusz***									
					śr. jednostki real.****									

PLAN ROZWOJU LOKALNEGO
GMINY DĘBNICA KASZUBSKA NA LATA 2007 - 2013

Lp.	Nazwa zadania	Nazwa jednostki realizującej	Termin realizacji		Źródła finansowania	Łączne nakłady	Nakłady poniesione do roku 2006	Lata / Koszty w PLN						
			rozp.	zak.				2006	2007	2008	2009	2010	2011	2012
18.	Budowa sali gimnastycznej przy Szkole Podstawowej w Motarzynie	Szkoła Podstawowa w Motarzynie	2007	2009	ogółem	1 113 000,00		92 750,00	510 125,00	510 125,00				
					środki UE*	834 750,00			417 375,00	417 375,00				
					środki BP**									
					śr. własne	278 250,00		92 750,00	92 750,00	92 750,00				
					w tym									
					budżet gminy	278 250,00		92 750,00	92 750,00	92 750,00				
					fundusz***									
					śr. jednostki real.****									
				pożyczka/kredyt										
19.	Remont budynku „starej szkoły” w Motarzynie i zagospodarowanie przyległego terenu	Szkoła Podstawowa w Motarzynie	2007	2008	ogółem	30 000,00		15 000,00	15 000,00					
					środki UE*									
					środki BP**									
					śr. własne	30 000,00		15 000,00	15 000,00					
					w tym									
					budżet gminy	30 000,00		15 000,00	15 000,00					
					fundusz***									
					śr. jednostki real.****									
				pożyczka/kredyt										
20.	Plac zabaw dla dzieci wiejskich oraz zewnętrzne boisko do koszykówki przy Szkole Podstawowej w Motarzynie	Gmina Dębica Kaszubska	2008	2008	ogółem	25 000,00			25 000,00					
					środki UE*	15 000,00			15 000,00					
					środki BP**									
					śr. własne	10 000,00			10 000,00					
					w tym									
					budżet gminy	10 000,00			10 000,00					
					fundusz***									
					śr. jednostki real.****									
				pożyczka/kredyt										

PLAN ROZWOJU LOKALNEGO
GMINY DĘBNICA KASZUBSKA NA LATA 2007 - 2013

Lp.	Nazwa zadania	Nazwa jednostki realizującej	Termin realizacji		Źródła finansowania	Łączne nakłady	Nakłady poniesione do roku 2006	Lata / Koszty w PLN						
			rozp.	zak.				2006	2007	2008	2009	2010	2011	2012
21.	Budowa sali gimnastycznej wraz z łącznikiem przy Szkole Podstawowej w Gogolewie	Gmina Dębica Kaszubska	2008	2010	ogółem	2 000 000,00			400 000,00	800 000,00	800 000,00			
					środki UE*	1 500 000,00			300 000,00	600 000,00	600 000,00			
					środki BP**									
					śr. własne	500 000,00			100 000,00	200 000,00	200 000,00			
					w tym									
					budżet gminy	500 000,00			100 000,00	200 000,00	200 000,00			
					fundusz***									
					śr. jednostki real.****									
pożyczka/kredyt														
22.	Utwardzenie terenu wokół budynku szkoły i boiska szkolnego w Gogolewie	Szkoła Podstawowa w Gogolewie	2007	2007	ogółem	70 000,00		70 000,00						
					środki UE*	42 000,00		42 000,00						
					środki BP**									
					śr. własne	28 000,00		28 000,00						
					w tym									
					budżet gminy	28 000,00		28 000,00						
					fundusz***									
					śr. jednostki real.****									
pożyczka/kredyt														
23.	Adaptacja budynku szklonego z funkcji oświatowej na funkcję oświatowo – noclegowe z remontem, funkcja noclegowa jako Schronisko Młodzieżowe	Zespół Szkół w Dębicy Kaszubskiej	2007	2008	ogółem	1 200 000,00		300 000,00	900 000,00					
					środki UE*	600 000,00			600 000,00					
					środki BP**									
					śr. własne	600 000,00		300 000,00	300 000,00					
					w tym									
					budżet gminy	600 000,00		300 000,00	300 000,00					
					fundusz***									
					śr. jednostki real.****									
pożyczka/kredyt														

PLAN ROZWOJU LOKALNEGO
GMINY DĘBNICA KASZUBSKA NA LATA 2007 - 2013

Lp.	Nazwa zadania	Nazwa jednostki realizującej	Termin realizacji		Źródła finansowania	Łączne nakłady	Nakłady poniesione do roku 2006	Lata / Koszty w PLN							
			rozp.	zak.				2006	2007	2008	2009	2010	2011	2012	2013
24.	Zagospodarowanie placu w centrum wsi na plac sportowo – rekreacyjny w miejscowości Dobieszewo	Gmina Dębica Kaszubska	2006	2008	ogółem	65 000,00	8 000,00		10 250,00	46 750,00					
					środki UE*	36 750,00				36 750,00					
					środki BP**	2 000,00	2 000,00								
					śr. własne	26 250,00	6 000,00		10 250,00	10 000,00					
					w tym										
					budżet gminy	26 250,00	6 000,00		10 250,00	10 000,00					
					fundusz***										
					śr. jednostki real.****										
pożyczka/kredyt															
25.	Zaprojektowanie i budowa kanalizacji sanitarnej – tłocznej w miejscowościach: Gałęzów – Jawory – Kotowo – Maleniec – Żarkowo – Łabiszewo – Starnice – Krzynka - Dębica Kaszubska	Gmina Dębica Kaszubska	2006	2009	ogółem	12 000 000,00		109 190,00	1 036 396,66	5 427 206,67	5 427 206,67				
					środki UE*	9 000 000,00				4 500 000,00	4 500 000,00				
					środki BP**	1 200 000,00			400 000,00	400 000,00	400 000,00				
					śr. własne	1 800 000,00		109 190,00	636 396,66	527 206,67	527 206,67				
					w tym										
					budżet gminy	1 800 000,00		109 190,00	636 396,66	527 206,67	527 206,67				
					fundusz***										
					śr. jednostki real.****										
pożyczka/kredyt															
26.	Instalacja przyłącza ciepłego, instalacja co o wentylacji pomieszczenia z salką korekcyjną i remizą OSP w Gogolewie	Szkoła Podstawowa w Gogolewie	2007	2007	ogółem	59 890,00			59 890,00						
					środki UE*										
					środki BP**										
					śr. własne	59 890,00			59 890,00						
					w tym										
					budżet gminy	59 890,00			59 890,00						
					fundusz***										
					śr. jednostki real.****										
pożyczka/kredyt															

PLAN ROZWOJU LOKALNEGO
GMINY DĘBNICA KASZUBSKA NA LATA 2007 - 2013

Lp.	Nazwa zadania	Nazwa jednostki realizującej	Termin realizacji		Źródła finansowania	Łączne nakłady	Nakłady poniesione do roku 2006	Lata / Koszty w PLN								
			rozp.	zak.				2006	2007	2008	2009	2010	2011	2012	2013	
27.	Przebudowa ul. H. Sawickiej w m. Dębica Kaszubska	Gmina Dębica Kaszubska	2007	2007	ogółem	600 000,00			600 000,00							
					środki UE*	450 000,00			450 000,00							
					środki BP**	60 000,00			60 000,00							
					śr. własne	90 000,00			90 000,00							
					w tym											
					budżet gminy	90 000,00			90 000,00							
					fundusz***											
					śr. jednostki real.****											
pożyczka/kredyt																
28.	Budowa drogi do Skarszewa Górnego (ok. 2700 m)	Gmina Dębica Kaszubska	2007	2007	ogółem	1 250 000,00			1 250 000,00							
					środki UE*	937 500,00			937 500,00							
					środki BP**	125 000,00			125 000,00							
					śr. własne	187 500,00			187 500,00							
					w tym											
					budżet gminy	187 500,00			187 500,00							
					fundusz***											
					śr. jednostki real.****											
pożyczka/kredyt																
29.	Modernizacja dróg dojazdowych transportu rolnego	Gmina Dębica Kaszubska	2006	2006	ogółem	55 000,00		55 000,00								
					środki UE*											
					środki BP**	15 000,00		15 000,00								
					śr. własne	40 000,00		40 000,00								
					w tym											
					budżet gminy	40 000,00		40 000,00								
					fundusz***											
					śr. jednostki real.****											
pożyczka/kredyt																

PLAN ROZWOJU LOKALNEGO
GMINY DĘBNICA KASZUBSKA NA LATA 2007 - 2013

Lp.	Nazwa zadania	Nazwa jednostki realizującej	Termin realizacji		Źródła finansowania	Łączne nakłady	Nakłady poniesione do roku 2006	Lata / Koszty w PLN						
			rozp.	zak.				2006	2007	2008	2009	2010	2011	2012
30.	Modernizacja oprogramowania i sieci komputerowej w Urzędzie Gminy	Gmina Dębica Kaszubska	2006	2006	ogółem	90 000,00	90 000,00							
					środki UE*									
					środki BP**									
					śr. własne	90 000,00	90 000,00							
					w tym									
					budżet gminy	90 000,00	90 000,00							
					fundusz***									
					śr. jednostki real.****									
31.	Remont dachu budynku Urzędu Gminy	Gmina Dębica Kaszubska	2006	2006	ogółem	50 000,00	50 000,00							
					środki UE*									
					środki BP**									
					śr. własne	50 000,00	50 000,00							
					w tym									
					budżet gminy	50 000,00	50 000,00							
					fundusz***									
					śr. jednostki real.****									
32.	Remont budynku dydaktycznego SP w Borzęcinie	Gmina Dębica Kaszubska	2006	2006	ogółem	50 000,00	50 000,00							
					środki UE*									
					środki BP**									
					śr. własne	50 000,00	50 000,00							
					w tym									
					budżet gminy	50 000,00	50 000,00							
					fundusz***									
					śr. jednostki real.****									
pożyczka/kredyt														

PLAN ROZWOJU LOKALNEGO
GMINY DĘBNICA KASZUBSKA NA LATA 2007 - 2013

Lp.	Nazwa zadania	Nazwa jednostki realizującej	Termin realizacji		Źródła finansowania	Łączne nakłady	Nakłady poniesione do roku 2006	Lata / Koszty w PLN							
			rozp.	zak.				2006	2007	2008	2009	2010	2011	2012	2013
33.	Zakup samochodu bojowego dla OSP Motarzyno	Gmina Dębica Kaszubska	2006	2006	ogółem	30 000,00		30 000,00							
					środki UE*										
					środki BP**	15 000,00		15 000,00							
					śr. własne	15 000,00		15 000,00							
					w tym										
					budżet gminy	15 000,00		15 000,00							
					fundusz***										
					śr. jednostki real.****										
34.	Budowa ronda w Dębicy Kaszubskiej przy ul. Sobieskiego – Skarszewska – Kościelna	Gmina Dębica Kaszubska	2006	2006	ogółem	100 000,00		100 000,00							
					środki UE*										
					środki BP**	50 000,00		50 000,00							
					śr. własne	50 000,00		50 000,00							
					w tym										
					budżet gminy	50 000,00		50 000,00							
					fundusz***										
					śr. jednostki real.****										
35.	Budowa Centrum Rozwoju Kultury i Rozrywki w Dębicy Kaszubskiej	Gmina Dębica Kaszubska	2006	2007	ogółem	425 855,87		425 855,87							
					środki UE*										
					środki BP**	255 513,52		255 513,52							
					śr. własne	170 342,35		170 342,35							
					w tym										
					budżet gminy	170 342,35		170 342,35							
					fundusz***										
					śr. jednostki real.****										

Lp.	Nazwa zadania	Nazwa jednostki realizującej	Termin realizacji		Źródła finansowania	Łączne nakłady	Nakłady poniesione do roku 2006	Lata / Koszty w PLN						
			rozp.	zak.				2006	2007	2008	2009	2010	2011	2012
36.	Modernizacja i rozbudowa oświetlenia drogowego	Gmina Dębica Kaszubska	2009	2012	ogółem	698 000,00				174 500,00	174 500,00	174 500,00	174 500,00	
					środki UE*									
					środki BP**									
					śr. własne	698 000,00			174 500,00	174 500,00	174 500,00	174 500,00		
					w tym									
					budżet gminy	698 000,00			174 500,00	174 500,00	174 500,00	174 500,00		
					fundusz***									
					śr. jednostki real.****									
pożyczka/kredyt														

Objaśnienie:

* - środki UE – Regionalny Program Operacyjny Woj. Pomorskiego, Norweski Mechanizm Finansowy w ramach EOG, Sektorowe Programy Operacyjne

** - BP - Budżet Publiczny - środki Budżetu Samorządu Wojewódzkiego, Skarb Państwa (Wojewoda ,Ministerstwo), oraz środki Budżetu Prywatnego

*** - środki jednostki realizującej,

**** - środki jednostki realizującej

SUMA WNIOSKÓW PRZEDSIĘWZIEĆ ORGANIZACYJNO - INWESTYCYJNYCH GMINY DĘBNICA KASZUBSKA

Tabela 31. Suma Wniosków Przedsięwzięć Organizacyjno – Inwestycyjnych gminy Dębica Kaszubska

Wyszczególnienie	Łączne nakłady	Dotychczasowe nakłady	2006	2007	2008	2009	2010	2011	2012	2013
ogółem	35 508 351,97	8 000,00	621 190,00	5 095 794,05	13 943 383,96	12 677 983,96	2 136 750,00	850 750,00	174 500,00	0,00
środki UE	24 324 304,58	0,00	0,00	1 429 500,00	10 722 527,29	10 165 777,29	1 539 500,00	467 000,00	0,00	0,00
środki BP	1 847 513,52	2 000,00	80 000,00	890 513,52	421 000,00	421 000,00	21 000,00	12 000,00	0,00	0,00
śr. własne	9 336 533,87	6 000,00	541 190,00	2 775 780,53	2 799 856,67	2 091 206,67	576 250,00	371 750,00	174 500,00	0,00
w tym										
budżet gminy	9 336 533,87	6 000,00	541 190,00	2 775 780,53	2 799 856,67	2 091 206,67	576 250,00	371 750,00	174 500,00	0,00
fundusz	0,00	0,00	0,00	0,00	0,00	0,00	0,00	0,00	0,00	0,00
śr. jednostki real.	0,00	0,00	0,00	0,00	0,00	0,00	0,00	0,00	0,00	0,00
pożyczka/kredyt	0,00	0,00	0,00	0,00	0,00	0,00	0,00	0,00	0,00	0,00

6. PLAN FINANSOWY NA LATA 2007-2013

6.1. WSTĘP

6.1.1. *Cel i metoda*

Niniejsze opracowanie obejmuje analizę gospodarki finansowej samorządu w latach 2003-2005, z uwzględnieniem planu budżetu jednostki na 2006 rok oraz projekcję potencjału inwestycyjnego na lata 2006 – 2013.

Natomiast celem tego opracowania jest oszacowanie możliwości finansowych samorządu pod kątem realizacji zamierzonych inwestycji.

Dokument ten sporządzony został w wyniku przeprowadzenia analizy podstawowych kategorii finansowych generowanych przez samorząd oraz w oparciu o dane planistyczne, przygotowane przez pracowników Urzędu Gminy, dotyczące polityki gospodarczej jednostki.

Dokument niniejszy składa się z dwóch części:

- analizy sytuacji finansowej gminy Dębica Kaszubska w latach 2003 – 2005, z uwzględnieniem budżetu na 2006 rok oraz
- projekcji potencjału inwestycyjnego gminy Dębica Kaszubska na lata 2006 – 2013.

Przyjęta metodologia wyliczeń dokonywanych w poszczególnych częściach została omówiona bezpośrednio przy tych wyliczeniach.

6.1.2. *Procedury ostrożnościowe*

Realizacja zadań inwestycyjnych stojących obecnie przed samorządami terytorialnymi podlega licznym regulacjom i ograniczeniom prawnym, głównie o charakterze finansowym.

Najważniejsze ustawy regulujące gospodarkę finansową powiatów, to:

- ustawa z dnia 8 marca 1990 r. o samorządzie gminnym,
- ustawa z dnia 30 czerwca 2005 r. o finansach publicznych,
- ustawa z dnia 13 listopada 2003 r. o dochodach jednostek samorządu terytorialnego.

Głównie ustawa o finansach publicznych wprowadza limity zadłużeń dla jednostek samorządowych oraz procedury ostrożnościowe i sanacyjne, którym jednostki te muszą sprostać. Podstawowe ograniczenia wynikają z artykułów 169,170 oraz 79 przywołanej wyżej ustawy. I tak:

Art. 169. 1. Łączna kwota przypadających w danym roku budżetowym:

1) spłat rat kredytów i pożyczek, o których mowa w art. 82 ust. 1 pkt 2 i 3 wraz z należnymi w danym roku odsetkami od kredytów i pożyczek, o których mowa w art. 82 ust. 1,

2) wykupów papierów wartościowych emitowanych przez jednostki samorządu terytorialnego na cele określone w art. 82 ust. 1 pkt 2 i 3 wraz z należnymi odsetkami i dyskontem od papierów wartościowych emitowanych na cele określone w art. 82 ust. 1,

3) potencjalnych spłat kwot wynikających z udzielonych przez jednostki samorządu terytorialnego poręczeń oraz gwarancji

- nie może przekroczyć 15% planowanych na dany rok budżetowy dochodów jednostki samorządu terytorialnego.

2. W przypadku gdy relacja, o której mowa w art. 15 ust. 1 pkt 1 lit. a, przekroczy 55%, to kwota, o której mowa w ust. 1, nie może przekroczyć 12% planowanych dochodów jednostki samorządu terytorialnego, chyba że obciążenia te w całości wynikają z zobowiązań zaciągniętych przed datą ogłoszenia tej relacji.

3. Ograniczeń określonych w ust. 1 nie stosuje się do:

1) emitowanych papierów wartościowych, kredytów i pożyczek zaciągniętych w związku ze środkami określonymi w umowie zawartej z podmiotem dysponującym funduszami strukturalnymi lub Funduszem Spójności Unii Europejskiej,

2) poręczeń i gwarancji udzielonych samorządowym osobom prawnym realizującym zadania jednostki samorządu terytorialnego z wykorzystaniem środków pochodzących z funduszy strukturalnych lub Funduszu Spójności Unii Europejskiej.

Art. 170. 1. Łączna kwota długu jednostki samorządu terytorialnego na koniec roku budżetowego nie może przekroczyć 60% wykonanych dochodów ogółem tej jednostki w tym roku budżetowym.

2. W trakcie roku budżetowego łączna kwota długu jednostki samorządu terytorialnego na koniec kwartału nie może przekraczać 60% planowanych w danym roku budżetowym dochodów tej jednostki.

3. Ograniczeń, o których mowa w ust. 1 i 2, nie stosuje się do emitowanych papierów wartościowych, kredytów i pożyczek zaciąganych w związku ze środkami określonymi

w umowie zawartej z podmiotem dysponującym funduszami strukturalnymi lub Funduszem Spójności Unii Europejskiej.

4. Przepisu ust. 3 nie stosuje się po zakończeniu realizacji i ostatecznym rozliczeniu programu, projektu lub zadania współfinansowanego ze środków funduszy strukturalnych lub Funduszu Spójności Unii Europejskiej.

5. W przypadku, gdy określone w umowie środki z funduszy strukturalnych lub Funduszu Spójności Unii Europejskiej nie zostaną przekazane lub po ich przekazaniu orzeczone zostanie ich zwrot, jednostka samorządu terytorialnego nie może emitować papierów wartościowych, zaciągać kredytów, pożyczek i udzielać poręczeń do czasu spełnienia warunków, o których mowa w ust. 1 i 2 oraz w art. 169 ust. 1 i 2.

Art. 79. ust. 1. W przypadku, gdy wartość relacji kwoty państwowego długu publicznego do produktu krajowego brutto,

- 1) jest większa od 50%, a nie większa od 55%, to na kolejny rok:
 - a) Rada Ministrów uchwała projekt ustawy budżetowej, w którym relacja deficytu budżetu państwa do dochodów budżetu państwa nie może być wyższa niż analogiczna relacja z roku bieżącego,
 - b) relacja, o której mowa w lit. a, stanowi górne ograniczenie relacji deficytu każdej jednostki samorządu terytorialnego do jej dochodów, jaka może zostać uchwalona w budżecie jednostki samorządu terytorialnego.

Obecnie, jak wynika z obwieszczenia Ministra Finansów¹⁵ relacja powyższa wyniosła 50,2%, a relacja deficytu budżetu państwa do dochodów budżetu państwa – 20%. Stąd, jednostki samorządu terytorialnego, projektując budżet na 2006 r. zobowiązane są do zastosowania przedstawionej procedury.

¹⁵ Publikator: Monitor Polski z 2005 r. Nr 30, poz.429.

6.2. ANALIZA SYTUACJI FINANSOWEJ GMINY DĘBNICA KASZUBSKA W LATACH 2003-2005, Z UWZGLĘDNIENIEM PLANU BUDŻETU SAMORZĄDU NA 2006 ROK.

6.2.1. Dane źródłowe

Analizę finansową gminy Dębica Kaszubska sporządzono w oparciu o następujące dokumenty:

- roczne sprawozdania z wykonania planu dochodów budżetowych (Rb-27S),
- roczne sprawozdania z wykonania planu wydatków budżetowych (Rb-28S)
- roczne sprawozdania o nadwyżce/deficycie (Rb-NDS), odpowiednio za lata 2003 – 2005,
- uchwałę Nr XLI/245/06 Rady Gminy Dębica Kaszubska z 28 lutego 2006 roku w sprawie uchwalenia budżetu gminy Dębica Kaszubska na 2006 rok.

6.2.2. Analiza podstawowych kategorii finansowych

Sytuacja finansowa gminy Dębica Kaszubska w badanym okresie kształtowała się korzystnie. Wnioski takie można wyciągnąć z obserwacji kształtowania się wyników finansowych jednostki.

Do podstawowych kategorii finansowych jednostek samorządu terytorialnego zaliczają się wielkości charakteryzujące w sposób ogólny budżety tych jednostek i zgodnie z art. 165 ustawy o finansach publicznych są to dochody, wydatki, przychody oraz rozchody.

Ogólny obraz kształtowania się poszczególnych kategorii finansowych gminy Dębica Kaszubska przedstawia tabela nr 32.

Tabela 32. Kształtowanie się wyników finansowych jednostki w latach 2003 – 2006 (w PLN)

Wyszczególnienie	2003	04/03%	2004	05/04%	2005	06/05%	2006*
Dochody ogółem	13 411 844	130	17 480 402	116	20 315 377	98	19 833 767
Wydatki ogółem	14 449 731	120	17 321 891	149	25 876 945	81	21 074 440
<i>Wynik finansowy</i>	-1 037 887		158 511		-5 561 568		-1 240 673
<i>Wynik finansowy/Dochody(%)</i>	-7,74		0,91		-27,38		-6,26
<i>Finansowanie</i>	1 111 303		-158 511		5 561 568		1 240 673
Przychody ogółem, w tym:	1 111 303		241 489		6 129 641		1 440 673
<i>kredyty i pożyczki</i>	1 000 000		168 073		6 129 641		1 440 673
<i>spląty pożyczek udzielonych</i>	0		0		0		0
<i>nadwyżka z lat ubiegłych</i>	111 303		0		0		0
<i>inne źródła</i>	0		73 416		0		0
Rozchody ogółem, w tym	0		400 000		568 073		200 000
<i>spląty kredytów i pożyczek</i>	0		400 000		568 073		200 000
<i>pożyczki</i>	0		0		0		0

*Na rok 2006 wielkości tych kategorii finansowych podane są według planu, tj. zgodnie z uchwałą budżetową.

Z porównania danych zaprezentowanych w powyższej tabeli, wynika, że w badanym okresie realizacja poszczególnych kategorii finansowych przebiegała równomiernie. Najwyższy poziom dochodów samorząd osiągnął w roku ubiegłym; w bieżącym roku gmina zamierza osiągnąć dochody w wysokości 19 833 767 zł, tj. na poziomie 98 % wykonania dochodów z roku poprzedniego. W pozostałych latach realizacja dochodów wyglądała następująco:

- w roku 2003 – 13 411 844 zł;
- w roku 2004 – 17 480 402 zł, tj. 130 % wykonania dochodów w roku 2003;
- w roku 2005 – 20 315 377, tj. 116 % wykonania dochodów w roku 2004.

Również w roku ubiegłym gmina osiągnęła najwyższy poziom wydatków budżetowych. W analizowanym okresie wykonanie wydatków przedstawia się następująco:

- w roku 2003 – 14 449 731 zł;
- w roku 2004 – 17 321 891 zł, tj. 1120 % wykonania wydatków w roku 2003;
- w roku 2005 – 25 876 945 zł, tj. 149 % wykonania wydatków w roku 2004;
- na rok bieżący samorząd zaplanował wydatki w wysokości 21 074 440 zł, tj. na poziomie 81 % wykonania wydatków z roku poprzedniego.

W analizowanym okresie gmina uzyskała następujące wyniki finansowe:

1. w roku 2003 – deficyt, w wysokości 1 037 887 zł,
2. w roku 2004 – nadwyżkę, w wysokości 158 511 zł,
3. w roku 2005 – deficyt, w wysokości 5 561 568 zł.

Na bieżący rok samorząd planuje deficyt budżetowy w wysokości 1 240 673 zł.

Relacja wyniku finansowego do dochodów wyniosła, w poszczególnych latach badanego okresu, odpowiednio: -7,74 %; 0,91 %, -27,38 %, oraz, na rok bieżący, -6,26 %.

Tegoroczny deficyt ma być pokryty przychodami z tytułu zaciągniętych kredytów i pożyczek na rynku krajowym.

W analizie finansowej samorządu dodatkowo należy przedstawić zmiany zachodzące w strukturze dochodów i wydatków.

6.2.3. Analiza struktury dochodów

Dla potrzeb dokonania analizy zmian zachodzących w strukturze dochodów należy porównać kształtowanie się dochodów w rozbiciu na działy klasyfikacji budżetowej, w poszczególnych latach badanego okresu. Porównanie takie przedstawia tabela 33.

Tabela 33. Struktura wykonania dochodów (w PLN)

Wyszczególnienie	2003	2004	2005	2006	Razem	Udział (%)
<i>Rolnictwo i łowiectwo</i>	1 025	361 132	507 275	6 000	875 432	1,23
<i>Leśnictwo</i>	6 242	0	0	0	6 242	0,01
<i>Transport i łączność</i>	79 000	30 358	128 674	196 881	434 913	0,61
<i>Turystyka</i>	28 000	0	0	0	28 000	0,04
<i>Gospodarka mieszkaniowa</i>	410 459	538 907	508 588	504 200	1 962 154	2,76
<i>Działalność usługowa</i>	0	0	12 100	0	12 100	0,02
<i>Administracja publiczna</i>	113 744	188 094	63 013	74 850	439 701	0,62
<i>Urzędy naczelnych organów władzy pań.</i>	16 227	15 448	41 627	1 430	74 732	0,11
<i>Bezpieczeństwo publiczne</i>	3 300	900	250	0	4 450	0,01
<i>Dochody od osób prawnych i innych</i>	3 345 286	3 730 004	4 113 928	4 149 223	15 338 441	21,59
<i>Różne rozliczenia</i>	7 177 879	8 208 503	8 239 606	8 840 694	32 466 682	45,70
<i>Oświata i wychowanie</i>	712 504	1 809 016	122 721	39 835	2 684 076	3,78
<i>Szkolnictwo wyższe</i>	0	0	0	0	0	0,00
<i>Ochrona zdrowia</i>	3 000	9 000	53 788	581 056	646 844	0,91
<i>Pomoc społeczna</i>	1 399 678	2 433 845	3 597 078	3 982 405	11 413 006	16,07
<i>Edukacyjna opieka wychowawcza</i>	0	0	141 116	95 000	236 116	0,33
<i>Gospodarka komunalna</i>	110 500	79 196	2 781 613	1 325 079	4 296 388	6,05
<i>Kultura i ochrona dziedzictwa narodowego</i>	0	65 999	3 000	37 114	106 113	0,15
<i>Kultura fizyczna i sport</i>	5 000	10 000	1 000	0	16 000	0,02
Dochody ogółem	13 411 844	17 480 402	20 315 377	19 833 767	71 041 390	100,00

Z powyższego zestawienia wynika, że zdecydowany wpływ na kształtowanie się wielkości dochodów w poszczególnych latach miały takie zjawiska finansowe, jak:

- 1) otrzymywane subwencje – dział „różne rozliczenia” – 32 466 682 zł,
- 2) uzyskiwane kwoty dochodów w dziale „dochody od osób prawnych, od osób fizycznych i od innych jednostek nieposiadających osobowości prawnej oraz wydatki związane z ich poborem” – łącznie w badanym okresie dochody te wyniosły 15 338 441 zł,
- 3) uzyskiwane dochody w dziale „pomoc społeczna” i „pozostałe zadania w zakresie polityki społecznej” – 11 413 006 zł,
- 4) uzyskiwane dochody w dziale „gospodarka komunalna – 4 296 388 zł.

Tabela 34 oraz wykresy 1 i 2 obrazują strukturę dochodów, zrealizowanych w tych czterech działach klasyfikacji budżetowej.

Tabela 34. Struktura dochodów z wyszczególnionych działów

Wyszczególnienie	2003	2004	2005	2006	Razem	Udział (%)
Różne rozliczenia	7 177 879	8 208 503	8 239 606	8 840 694	32 466 682	45,7
- udział w dochodach ogółem (%)	53,5	47,0	40,6	44,6	45,7	
Dochody od osób prawnych i in.	3 345 286	3 730 004	4 113 928	4 149 223	15 338 441	21,6
- udział w dochodach ogółem (%)	24,9	21,3	20,3	20,9	21,6	
Pomoc społeczna	1 399 678	2 433 845	3 597 078	3 982 405	11 413 006	16,1
- udział w dochodach ogółem (%)	10,4	13,9	17,7	20,1	16,1	
Gospodarka komunalna	110 500	79 196	2 781 613	1 325 079	4 296 388	6,0
- udział w dochodach ogółem (%)	0,8	0,5	13,7	6,7	6,0	
Dochody ogółem	13 411 844	17 480 402	20 315 377	19 833 767	71 041 390	100,0
Udział sumy wyszczególnionych dochodów w dochodach ogółem (%)	90	83	92	92	89	

Wykres 1. Struktura dochodów z wyszczególnionych działów ogółem (w %)

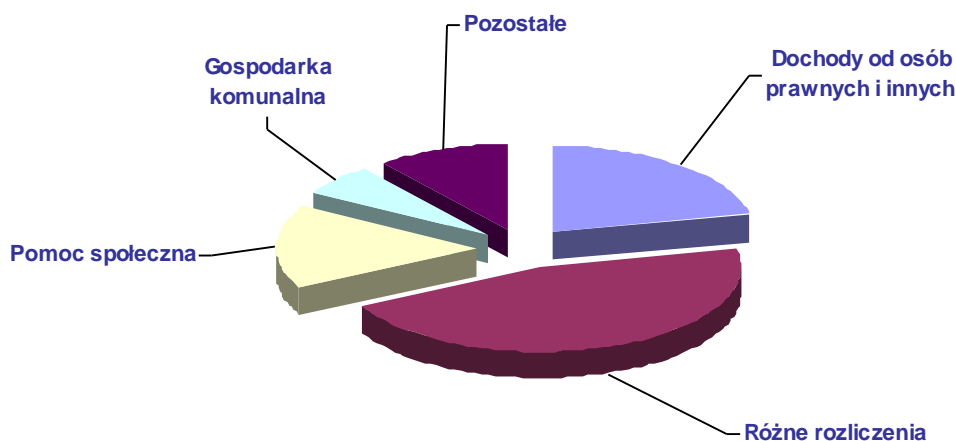

Wykres 2. Struktura dochodów z wyszczególnionych działów w poszczególnych latach (w %)

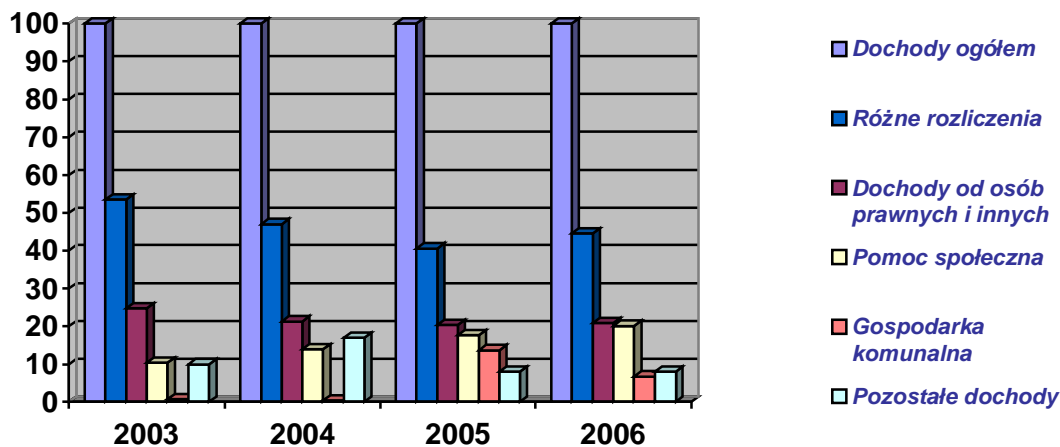

Z danych przedstawionych w tabeli 34 oraz graficznie zilustrowanych na wykresach 1 i 2 wynika, że w całym badanym okresie uzyskiwane dochody z tytułu subwencji wyniosły – 45,7 %; dochody samorządu uzyskane w dziale „dochody od osób prawnych, od osób fizycznych i od innych jednostek nieposiadających osobowości prawnej (...)” wyniosły 21,6 % dochodów ogółem; dochody uzyskane w działach „pomoc społeczna” i „pozostałe zadania w zakresie polityki społecznej” – 16,1 %, natomiast dochody klasyfikowane w dziale „gospodarka komunalna” – 6,0 %. Dochody jednostki tylko z tych czterech źródeł stanowiły

w analizowanym okresie odpowiednio: 90 % dochodów; 83 %, 92 %, oraz – w roku bieżącym - 92 %; co daje średni udział w wysokości 89 %.

Procentowy udział w wykonaniu dochodów ogółem w innych działach klasyfikacji budżetowej kształtował się w granicach do 3,78 % w dziale „oświata i wychowanie”. W pozostałych działach wykonanie dochodów często nie przekroczyło 1 %; nie było więc znaczące dla budżetu gminy.

Porównanie danych dotyczących wielkości dochodów, jak i ich struktury, obrazuje, że kształtowanie się tych parametrów w latach 2003 – 2006, pod kątem możliwości inwestycyjnych samorządu, jest korzystne. Ze szczegółowego badania wahań zachodzących w realizacji poszczególnych dochodów wynika bowiem, że jednym ze znacznych źródeł dochodów są dochody własne, takie jak wpływy z tytułu opłat, podatku od nieruchomości i udziały w podatku PIT i CIT. Stąd początkowa teza o korzystnym kształtowaniu się wyników finansowych samorządu jest uzasadniona.

Takie wnioski mogą świadczyć o poprawiającej się koniunkturze, a także rokować pozytywnie na przyszłość.

6.2.4. Analiza struktury wydatków

Tabela 35 przedstawia kształtowanie się wydatków gminy Dębica Kaszubska w rozbiciu na działy klasyfikacji budżetowej.

Tabela 35. Struktura wykonania wydatków (w PLN)

Wyszczególnienie	2003	2004	2005	2006	Razem	Udział (%)
<i>Rolnictwo i łowiectwo</i>	387 511	1 064 630	210 009	50 596	1 712 746	2,18
<i>Leśnictwo</i>	0	0	0	0	0	0,00
<i>Transport i łączność</i>	246 001	121 770	355 233	272 400	995 404	1,26
<i>Turystyka</i>	21 132	0	0	0	21 132	0,03
<i>Gospodarka mieszkaniowa</i>	25 453	100 117	103 391	64 090	293 051	0,37
<i>Działalność usługowa</i>	0	65 808	41 913	100 000	207 721	0,26
<i>Administracja publiczna</i>	1 762 936	2 033 462	1 869 798	1 930 441	7 596 637	9,65
<i>Urzędy naczelnych organów władzy</i>	16 228	15 447	41 627	1 430	74 732	0,09
<i>Bezpieczeństwo publiczne</i>	97 167	85 750	131 236	105 526	419 679	0,53
<i>Dochody od osób prawnych i in.</i>	0	30 218	35 968	30 000	96 186	0,12
<i>Obsługa długu publicznego</i>	103 560	75 149	74 908	144 220	397 837	0,51
<i>Różne rozliczenia</i>	0	0	0	263 848	263 848	0,34
<i>Oświata i wychowanie</i>	8 549 741	9 009 350	13 401 756	9 254 296	40 215 143	51,08
<i>Szkolnictwo wyższe</i>	0	0	0	0	0	0,00
<i>Ochrona zdrowia</i>	64 104	71 635	505 262	386 048	1 027 049	1,30
<i>Pomoc społeczna</i>	1 845 509	3 128 254	4 279 714	4 667 048	13 920 525	17,68
<i>Edukacyjna opieka wychowawcza</i>	267 686	284 454	460 296	428 652	1 441 088	1,83
<i>Gospodarka komunalna i ochrona środ.</i>	758 728	781 080	3 954 629	2 767 371	8 261 808	10,49
<i>Kultura i ochrona dziedzictwa narodowego</i>	232 000	338 462	292 881	490 474	1 353 817	1,72
<i>Kultura fizyczna i sport</i>	71 975	116 305	118 324	118 000	424 604	0,54
Wydatki ogółem	14 449 731	17 321 891	25 876 945	21 074 440	78 723 007	100

Z danych zawartych w powyższej tabeli wynika, że najczęściej samorząd wydaje na oświatę i wychowanie – razem 41 656 231 zł (łącznie z edukacyjną opieką wychowawczą), co stanowi 52,91 % ogółu wydatków.

Kolejną sferą działalności, na którą jednostka przeznaczają duże środki finansowe jest:

1. pomoc społeczna - 13 920 525 zł (17,68 %),
2. gospodarka komunalna i ochrona środowiska - 8 261 808 zł (10,49 %),
3. administracja publiczna - 7 596 637 zł (9,65 %),
4. rolnictwo i łowiectwo - 1 712 746 zł (2,18 %),
5. kultura i ochrona dziedzictwa narodowego - 1 353 817 zł (1,72 %).

Oceniając to zjawisko należy stwierdzić, że głównie finansowane są przez samorząd zadania o charakterze obowiązkowym (oświata, pomoc społeczna). W ostatnich dwóch latach analizowanego okresu zauważalny jest również znaczny wzrost wydatków inwestycyjnych w dziale „gospodarka komunalna i ochrona środowiska”. Udziały wydatków klasyfikowanych w innych działach są zdecydowanie mniejsze, często nie przekraczają 1%. Jednak, w obecnej sytuacji prawnej, intensyfikacja środków finansowych mających na celu zaspokajanie potrzeb mieszkańców o innym charakterze, nie jest możliwa. Zjawisko to dotyczy wszystkich jednostek samorządu terytorialnego, zwłaszcza gmin i powiatów.

Szczególne znaczenie dla pełnej oceny sytuacji finansowej samorządu pod kątem potencjalnych możliwości inwestycyjnych ma analiza porównawcza wydatków majątkowych do wydatków ogółem. Porównania takie zawiera tabela 36.

Tabela 36. Struktura wydatków (w PLN)

Wyszczególnienie	2003	2004	2005	2006
1. Wydatki ogółem	14 449 731	17 321 891	25 876 945	21 074 440
2. Wydatki majątkowe	2 289 665	3 177 417	9 111 025	3 183 322
3. Udział w. majątkowych w w. ogółem (%)	16	18	35	15
4. Wydatki bieżące	12 160 066	14 144 474	16 765 920	17 891 118
5. Dochody ogółem	13 411 844	17 480 402	20 315 377	19 833 767
6. Udział wydatków bieżących w dochodach (%)	91	81	83	90

W poszczególnych latach badanego okresu udział wydatków majątkowych nie kształtował się równomiernie. W roku 2005 udział tych wydatków był najwyższy i wyniósł 35 %. W latach 2003 i 2004 udział tych wydatków był niższy i wyniósł odpowiednio 16 %

oraz 18 %. Natomiast w bieżącym roku samorząd planuje przeznaczyć na inwestycje kwotę 3 183 322 zł, tj. 15% wydatków ogółem. Źródłem finansowania tych zamierzeń mają być przede wszystkim dochody własne, uzyskane środki na dofinansowanie inwestycji z EkoFunduszu, Agencji Nieruchomości Rolnych, przychody z kredytu zaciągniętego na rynku krajowym oraz pożyczki z NFOŚ i GW.

Graficzny obraz kształtowania się powyższych wielkości przedstawia wykres 3.

Wykres 3. Udział wydatków majątkowych w wydatkach ogółem (%)

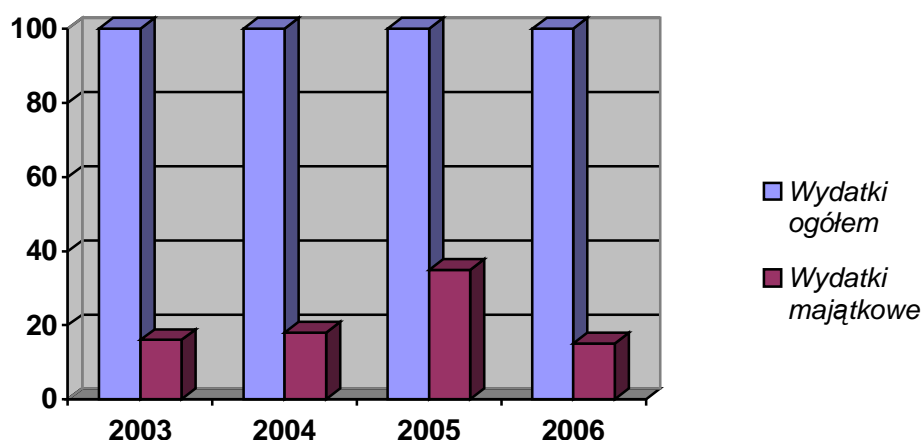

Podsumowując zaprezentowaną analizę kształtowania się wielkości i struktury dochodów oraz wydatków budżetowych należy podkreślić, że w badanym okresie wyraźnie zauważalne są takie zjawiska ekonomiczne, jak:

1. utrzymujący się stały udział uzyskiwanych dochodów w dziale „dochody od osób prawnych, od osób fizycznych i innych jednostek nieposiadających osobowości prawnej oraz wydatki związane z ich poborem” w dochodach ogółem,
2. wysoki udział wydatków majątkowych w wydatkach ogółem w całym badanym okresie.

6.3. PROJEKCJA POTENCJAŁU INWESTYCYJNEGO GMINY DĘBNICA KASZUBSKA NA LATA 2006 – 2013

Projekcja potencjału inwestycyjnego gminy Dębica Kaszubska ma na celu oszacowanie możliwości samorządu w zakresie finansowania zamierzonych inwestycji. W celu wykreowania tych wielkości konieczne jest przeprowadzenie analizy ex ante obejmującej kilka etapów. I tak:

1. projekcja *nadwyżki operacyjnej*¹⁶ – nadwyżka operacyjna stanowi różnicę między dochodami a wydatkami bieżącymi; wysokość tej kwoty wskazuje na zdolność jednostki do samodzielnego regulowania zobowiązań z tytułu zaciągniętych kredytów i pożyczek oraz finansowania inwestycji,
2. projekcja *wolnych środków na inwestycje* – tj. środków dostępnych na inwestycje; stanowią różnicę między nadwyżką operacyjną a wydatkami na spłatę zadłużenia,
3. projekcja *możliwości inwestycyjnych* - określenie tych możliwości pozwala ocenić, czy samorząd może sfinansować swoje zamierzenia inwestycyjne bez zewnętrznych źródeł zasilania, zostały one wyznaczone jako różnica między wolnymi środkami na inwestycje a planowanymi do poniesienia wydatkami inwestycyjnymi,
4. projekcja *potencjału inwestycyjnego*, jako końcowy efekt analizy - odzwierciedla on relację między oczekiwaniami społecznymi a możliwościami finansowymi jednostki.

6.3.1. Projekcja nadwyżki operacyjnej

W tabeli 6 przedstawiono projekcję nadwyżki operacyjnej gminy Dębica Kaszubska na lata 2006 – 2013. Prognozę kształtowania się nadwyżki operacyjnej sporządzono w oparciu o następujące dane i założenia:

1. dochody ogółem:
 - na rok 2006 przyjęto zgodnie z uchwałą budżetową,
 - na lata 2007 – 2011 - zgodnie z danymi przedstawionymi przez samorząd w „Prognozie długu gminy Dębica Kaszubska na lata 2006 - 2021” (Zał. Nr 12 do uchwały budżetowej) ,

¹⁶ Pojęcie „nadwyżka operacyjna” w kontekście jednostek samorządu terytorialnego, zostało po raz pierwszy użyte przez Ministerstwo Finansów w dokumencie pn. „Nadwyżka operacyjna w jednostkach samorządu terytorialnego”. Dokument ten został pozytywnie zaopiniowany przez Zespół ds. Systemu Finansów Publicznych Komisji Wspólnej Rządu i Samorządu Terytorialnego w dniu 18 października 2005 r. Aktualnie jest to najważniejszy wskaźnik sytuacji finansowej jst.

Należy tu zaakcentować, że łączna wysokość dochodów, ze względu na dotacje, subwencje i udziały w podatkach PIT i CIT zależna jest głównie od organów państwa tworzących i zmieniających system finansowy samorządów, a także od sytuacji gospodarczej kraju, która ma wpływ na decyzje ekonomiczne tych organów oraz na wielkości pozostałych dochodów. System ten w okresie 2001 – 2006 uległ istotnym zmianom, a założenie wzrostu dochodów od 2007 roku jest ustalone po przyjęciu tezy, że nie będą występowały znaczące zmiany.

2. wydatki bieżące:

- na rok 2006 przyjęto zgodnie z uchwałą budżetową,
- na lata 2007 – 2013 – na poziomie 90 % dochodów, tj. na poziomie udziału wydatków bieżących w dochodach ogółem z roku bieżącego.

Wysokość tych wydatków wynika w znacznym zakresie z tzw. „wydatków sztywnych”, których realizacja jest obowiązkowa, stosownie do obowiązującego jednostki samorządu terytorialnego systemu finansowego – dopiero zmiana tego systemu może to zmienić.

Tabela 37. Projekcja nadwyżki operacyjnej (w PLN)

Wyszczególnienie	2006	2007	2008	2009	2010	2011	2012	2013
1. Dochody ogółem	19 833 767	19 869 545	20 465 631	21 079 600	21 711 988	22 363 347	23 034 248	23 725 275
2. Wydatki bieżące	17 891 118	17 882 591	18 419 068	18 971 640	19 540 789	20 127 012	20 730 823	21 352 748
3. Nadwyżka operacyjna (1-2)	1 942 649	1 986 955	2 046 563	2 107 960	2 171 199	2 236 335	2 303 425	2 372 528

Oceniając uzyskane wyniki w wierszu „nadwyżka operacyjna” można stwierdzić, że samorząd posiada znaczny potencjał finansowy, jaki może przeznaczyć z własnych środków budżetowych na inwestycje i spłatę zobowiązań. I tak potencjał ten kształtuje się następująco:

- w 2006 r. – 1 942 649 zł,
- w 2007 r. – 1 986 955 zł,
- w 2008 r. – 2 046 563 zł,
- w 2009 r. – 2 107 960 zł,
- w 2010 r. – 2 171 199 zł,
- w 2011 r. – 2 236 335 zł,
- w 2012 r. – 2 303 425 zł,
- w 2013 r. – 2 372 528 zł,

Wykres 4 obrazuje graficznie projekcję nadwyżki operacyjnej; mieści się ona w obszarze między liniami oznaczającymi serie danych.

Wykres 4. Projekcja nadwyżki operacyjnej (w tys. PLN)

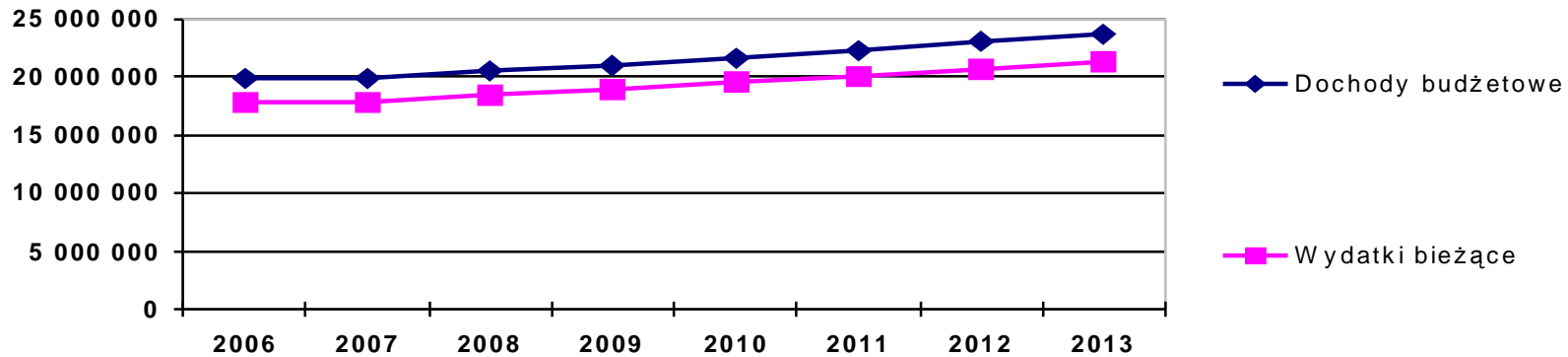

6.3.2. *Projekcja wolnych środków na inwestycje.*

W tabeli 38 przedstawiono projekcję wolnych środków na inwestycje. Kwota ta wskazuje jakimi środkami może dysponować samorząd - w poszczególnych latach projekcji - na realizację planów inwestycyjnych. Przy projekcji wolnych środków na inwestycje uwzględniono konieczność spłaty wcześniej zaciągniętych zobowiązań. Kwoty wynikające z tych zobowiązań ujęte są w wierszu „spłata zobowiązań”. Regulowanie zobowiązań finansowych ma charakter płatności sztywnych, stąd w projekcji wolnych środków na inwestycje konieczne jest ich uwzględnienie. Do wyliczeń przyjęto rozchody budżetu z tytułu spłaty kredytów i pożyczek przedstawione w „Prognozie długu gminy Dębica Kaszubska na lata 2006-2021”, stanowiącej załącznik nr 12 do uchwały budżetowej.

Kategoria ta stanowi więc nadwyżkę środków budżetowych, którą gmina może potencjalnie wygospodarować po zabezpieczeniu środków na wydatki bieżące i spłatę zobowiązań.

Tabela 38. Projekcja wolnych środków na inwestycje (w PLN)

Wyszczególnienie	2006	2007	2008	2009	2010	2011	2012	2013
1. Nadwyżka operacyjna	1 942 649	1 986 955	2 046 563	2 107 960	2 171 199	2 236 335	2 303 425	2 372 528
2. Spłata zobowiązań	200 000	85 120	185 120	485 120	485 120	485 120	485 120	485 120
3. Wolne środki na inwestycje (1-2)	1 742 649	1 901 835	1 861 443	1 622 840	1 686 079	1 751 215	1 818 305	1 887 408

Wyniki przedstawione w powyższej tabeli wskazują, że w okresie projekcji, po zabezpieczeniu środków na spłatę zobowiązań, wolne środki na inwestycje będą kształtowały się następująco:

- w 2006 r. - 1 742 649 zł
- w 2007 r. - 1 901 835 zł,
- w 2008 r. - 1 861 443 zł,
- w 2009 r. - 1 622 840 zł,
- w 2010 r. - 1 686 079 zł,
- w 2011 r. - 1 751 215 zł,
- w 2012 r. - 1 818 305 zł,
- w 2013 r. - 1 887 408 zł.

6.3.3. *Projekcja możliwości inwestycyjnych.*

Wykreowanie kategorii „możliwości inwestycyjne” daje odpowiedź na pytanie, czy samorząd - w ramach własnych możliwości budżetowych - jest w stanie zrealizować zaplanowany wieloletni program inwestycyjny. Wartość tej kategorii została wyznaczona jako różnica między wolnymi środkami na inwestycje a kwotą przeznaczoną na realizację inwestycji zaplanowanych w WPI na lata 2006 – 2013 – „inwestycje zaplanowane”. Jednocześnie kategoria ta zawiera w sobie następującą informację:

- dodatnia wartość oznacza, że samorząd może przeznaczyć na wydatki inwestycyjne więcej środków finansowych niż przewiduje w WPI, i kwota ta jest równa wartości bezwzględnej tej kategorii,
- ujemna wartość wskazuje, że samorząd nie dysponuje wystarczającą ilości środków na sfinansowanie inwestycji, i brak ten odpowiada wartości bezwzględnej tej kategorii.

Tabela 39. Projekcja możliwości inwestycyjnych (w PLN)

Wyszczególnienie	2006	2007	2008	2009	2010	2011	2012	2013
1.Wolne środki na inwestycje	1 742 649	1 901 835	1 861 443	1 622 840	1 686 079	1 751 215	1 818 305	1 887 408
2.Inwestycje zaplanowane	3 183 322	5 095 794	13 943 384	12 677 984	2 136 750	850 750	174 500	0
3.Możliwości inwestycyjne (1-2)	-1 440 673	-3 193 959	-12 081 941	-11 055 144	-450 671	900 465	1 643 805	1 887 408

* Na rok bieżący łączne nakłady inwestycyjne, ujęte w wierszu „inwestycje zaplanowane” , stanowią sumę wydatków majątkowych ujętych w wydatkach budżetu gminy.

Z obliczeń zaprezentowanych w tabeli wynika, że gmina Dębica Kaszubska w okresie projekcji nie zrealizuje swoich zamierzeń inwestycyjnych w latach 2006 – 2010 bez zewnętrznych źródeł finansowania. Brak własnych środków finansowych oszacowano na kwoty: 1 440 673 zł (rok 2006); 3 193 959 zł (rok 2007); 12 081 941 zł (rok 2008); 11 055 144 zł (rok 2009), 450 671 zł (rok 2010). Aby zrealizować w tym okresie planowane zadania inwestycyjne niezbędne będzie więc zaciągnięcie przez samorząd zobowiązań zwrotnych, np. kredyty, emisja obligacji komunalnych, ewentualnie uzyskanie dofinansowania z innych źródeł.

Wykres 5 obrazuje stosunek wielkości zaplanowanych inwestycji do ograniczeń finansowych samorządu, wynikających z art.170 ustawy o finansach publicznych, tj. łączna kwota długu samorządu nie może przekroczyć na koniec roku budżetowego 60% dochodów.

Wykres 5. Stosunek wielkości inwestycji zaplanowanych do ograniczeń wynikających z art. 170 ustawy o finansach publicznych

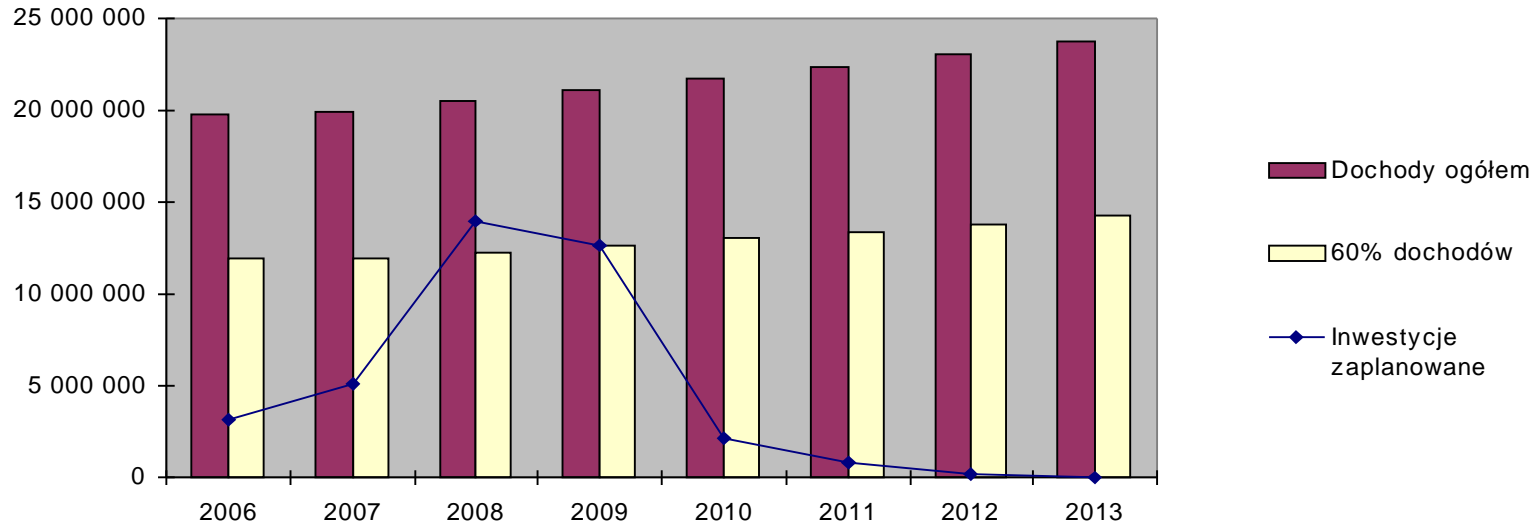

Na podstawie przeprowadzonej projekcji, zilustrowanej na powyższym wykresie, można stwierdzić, że zakładana przez gminę wysokość nakładów finansowych na inwestycje w latach 2008 - 2009 nie mieści się w limicie ograniczeń wynikających z przywołanego artykułu ustawy o finansach publicznych. Oznacza to, że w tych latach jednostka nie może zaciągnąć zobowiązań na realizację planowanych inwestycji bez naruszania przepisów ustawy o finansach publicznych. W przypadku uzyskania przez samorząd środków bezzwrotnych na dofinansowanie inwestycji – relacja powyższa będzie korzystniejsza. Należy tu zaakcentować, że ograniczenie dotyczące możliwości zadłużania się samorządów nie dotyczą zobowiązań podejmowanych w celu prefinansowania inwestycji realizowanych ze środków funduszy strukturalnych lub Funduszu Spójności.

6.3.4. *Projekcja potencjału inwestycyjnego*

Projekcję potencjału inwestycyjnego gminy Dębica Kaszubska sporządzono w oparciu o oszacowaną wcześniej, w tabeli 6, nadwyżkę operacyjną samorządu, uwzględniając przepływy finansowe oraz możliwe do uzyskania środki w ramach dofinansowania z budżetu Unii Europejskiej lub budżetu państwa. Jest to więc suma możliwych do wygenerowania środków finansowych jakie samorząd może przeznaczyć na realizację zadań inwestycyjnych. Projekcja ta została oszacowana przy wykorzystaniu następującego algorytmu:

Nadwyżka operacyjna

- Spłata zobowiązań
- + Przychody

Przepływy finansowe

- + Dofinansowanie

Potencjał inwestycyjny

Tabela 40. Projekcja potencjału inwestycyjnego (w PLN)

Wyszczególnienie	2006	2007	2008	2009	2010	2011	2012	2013
1. Nadwyżka operacyjna	1 942 649	1 986 955	2 046 563	2 107 960	2 171 199	2 236 335	2 303 425	2 372 528
2. Spłata zadłużenia	200 000	85 120	185 120	485 120	485 120	485 120	485 120	485 120
3. Przychody	1 440 673	0	0	0	0	0	0	0
4. Przepływy finansowe	3 183 322	1 901 835	1 861 443	1 622 840	1 686 079	1 751 215	1 818 305	1 887 408
5. Dofinansowanie	0	2 320 014	11 143 527	10 586 777	1 560 500	479 000	0	0
6. Potencjał inwestycyjny	3 183 322	4 221 849	13 004 970	12 209 617	3 246 579	2 230 215	1 818 305	1 887 408
7. Inwestycje zaplanowane	3 183 322	5 095 794	13 943 384	12 677 984	2 136 750	850 750	174 500	0
8. Relacja: 6-7	0	-873 945	-938 414	-468 367	1 109 829	1 379 465	1 643 805	1 887 408

W roku 2006 wartość planowanego dofinansowania, m.in. z EkoFunduszu (w wysokości 1 006 000 zł), Agencji Nieruchomości Rolnych (w wysokości 300 000 zł) oraz z budżetu państwa, ujęta jest w dochodach, stąd kwota ta nie znajduje odzwierciedlenia w wierszu „dofinansowanie”.

Z analizy projekcji zaprezentowanej w powyższej tabeli wynika, że samorząd gminy Dębica Kaszubska nie posiada odpowiedniego potencjału niezbędnego do zrealizowania zamierzeń inwestycyjnych zaplanowanych na lata 2007 - 2009. W przedstawionej perspektywie finansowej ujemna relacja zaprezentowana w wierszu 8 wskazuje, że samorząd stanie przed koniecznością zaciągnięcia zwrotnych zobowiązań finansowych lub weryfikacji swoich zamierzeń inwestycyjnych. Dotyczy to zwłaszcza roku 2008, w którym dla zrealizowania planowanych inwestycji brakuje środków w wysokości 938 414 zł.

Na wykresie 6 graficznie zobrazowano, wyliczony w powyższej tabeli, potencjał inwestycyjny gminy Dębica Kaszubska. Naniesiono również na ten wykres wartości planowanych zadań inwestycyjnych w celu graficznego zilustrowania wzajemnej relacji tych dwóch wielkości.

Wykres 6. Potencjał inwestycyjny gminy Dębica Kaszubska.

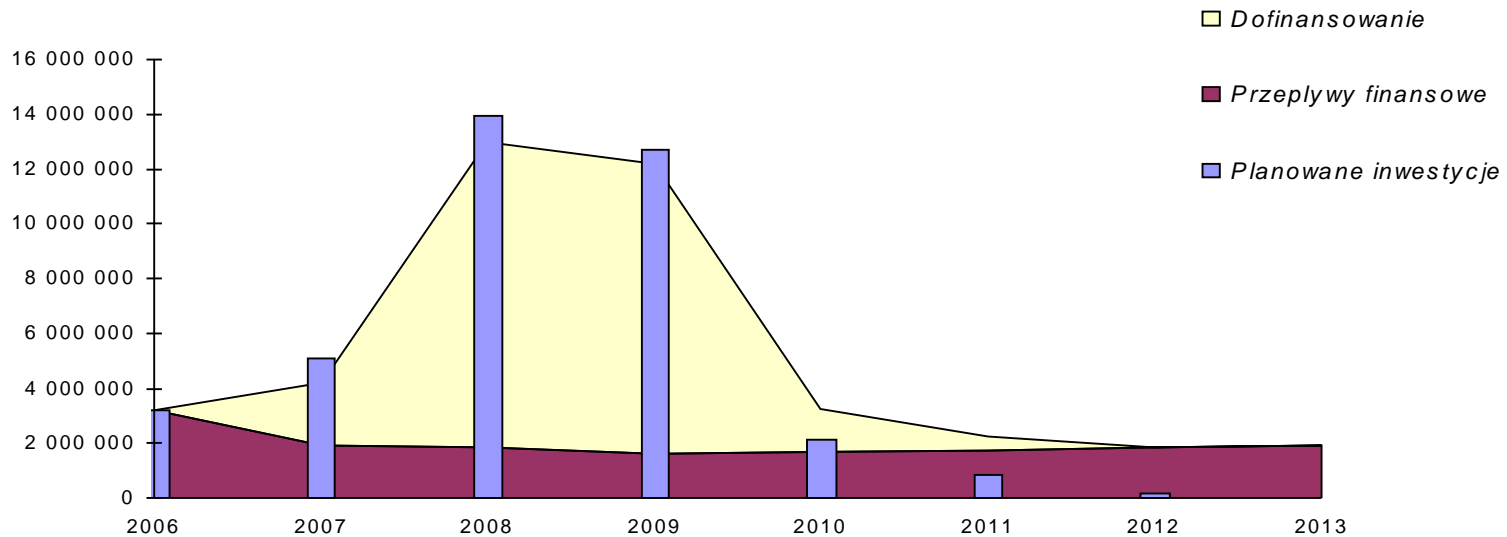

Na obszar oznaczony kolorem bordowym oraz żółtym, który stanowi potencjał inwestycyjny gminy, odpowiadający sumie przepływów finansowych jednostki i dofinansowania, nałożono niebieskie słupki, które oznaczają wartości inwestycji zaplanowanych. Jak widać na wykresie, w latach 2007 - 2009, wartości zaplanowanych inwestycji przewyższają potencjał inwestycyjny. Oznacza to, że w tym czasie samorząd nie będzie posiadał wystarczających środków finansowych na realizację planowanych zamierzeń inwestycyjnych, co zostało wcześniej omówione w komentarzu do tabeli 40.

Dofinansowanie zadań inwestycyjnych z budżetu Unii Europejskiej przyjęto – po uzgodnieniu z gminą - na poziomie do 75 %. Należy jednak zaznaczyć, że poziom dotacji wg projektu „Regionalnego Programu Operacyjnego dla Województwa Pomorskiego na lata 2007 – 2013” wynosić ma od 70% do 85% kosztów kwalifikowanych. Uzyskanie przez samorząd dofinansowania na wyższym poziomie niż założony wpłynie korzystnie na relację zaprezentowaną w tabeli 40 oraz na wykresie 6.

7. POWIĄZANIE PROJEKTÓW Z INNYMI DZIAŁANAMI NA TERENIE POWIATU SŁUPSKIEGO ORAZ WOJEWÓDZTWA POMORSKIEGO

**POSZCZEGÓLNE CELE ZNAJDUJĄCE SIĘ W WYBRANYM WARIANCIE
ROZWOJU GMINY DĘBNICA KASZUBSKA ZNAJDUJĄ SWOJE WSPARCIE
W STRATEGII ROZWOJU SPOŁECZNO – GOSPODARCZEGO POWIATU
SŁUPSKIEGO**

CELE STRATEGICZNE – POWIĄZANIE:

Pierwszy z celów strategicznych gminy Dębica Kaszubska pn. **„Podjąć działania w kierunku rozbudowy sieci kanalizacyjnej”** znajduje swoje odzwierciedlenie w priorytecie powiatu słupskiego pn. *„Stworzyć warunki do dalszego zwiększenie nakładów na realizację nowych inwestycji infrastrukturalnych, ze szczególnym uwzględnieniem dróg”*.

Drugi z celów strategicznych pn. **„Stworzyć warunki do rozwoju przedsiębiorczości, w tym małych i średnich firm”** umiejscowiony został w celach pierwszorzędnych powiatu *„Stworzyć warunki inwestowania dla kapitału rodzimego i zagranicznego”* jak również *„Podjąć działania dla zmniejszenia stopy bezrobocia i jego społecznych skutków”*.

PRIORYTETY – POWIĄZANIE:

Pierwsze trzy priorytety **„Modernizować infrastrukturę wodociągową dla poprawy jakości wody pitnej”, „Podjąć działania w kierunku rozbudowy i modernizacji infrastruktury technicznej”** oraz **„Podjąć działania w kierunku poprawy stanu technicznego dróg gminnych”** odzwierciedlone zostały również w priorytecie powiatu pn. *„Stworzyć warunki do dalszego zwiększenie nakładów na realizację nowych inwestycji infrastrukturalnych, ze szczególnym uwzględnieniem dróg”*.

Ostatni z priorytetów pn. **„Stworzyć warunki w kierunku rozwoju infrastruktury turystycznej i rekreacyjnej.”** przyporządkować można do celu niezbędnego powiatu słupskiego pn. *„Stworzyć warunki do zróżnicowanego wykorzystania gospodarczego istniejącego potencjału i rodzinnej gospodarki rolnej oraz wielofunkcyjnego rozwoju powiatu”* ale również do celu pierwszorzędnego *„Stworzyć warunki dla rozwoju turystyki i agroturystyki”*.

CELE NIEZBEDNE – POWIĄZANIE:

Cel niezbędny gminy Dębica Kaszubska pn. „**Podjąć działania w kierunku lepszego wykorzystania gospodarczego walorów przyrodniczych**” powiązany został celem niezbędnym pn. „*Podjąć działania w kierunku wykorzystania nowych technik i technologii w przetwarzaniu lokalnych bogactw naturalnych i bazy surowcowej*”.

Drugi cel niezbędny pn. „**Stworzyć warunki dla zaktywizowania obszarów popegeerowskich**” można przyporządkować do celu niezbędnego powiatu „*Stworzyć warunki do aktywizacji i rozwoju obszarów wiejskich*”.

Kolejny cel niezbędny „**Rozwiązywać i zapobiegać problemom społecznym**” znajduje swoje odzwierciedlenie w celu pierwszorzędym „*Podjąć działania w kierunku zmiany systemu pomocy społecznej i ochrony zdrowia*”.

Następny cel „**Tworzyć warunki do dalszego rozwoju oświaty, kultury, sportu i turystyki w oparciu o walory historyczne, przyrodnicze i geograficzne**” wskazuje na cel niezbędny powiatu „*Podjąć działania w kierunku rozwoju infrastruktury oświatowej i kulturalnej*”.

Cel niezbędny pn. „**Podjąć działania sprzyjające rozwojowi turystyki i rekreacji z wykorzystaniem walorów przyrodniczo – krajobrazowych opartych na zasadach zrównoważonego rozwoju**” powiązany został z celem pierwszorzędym powiatu pn. „*Stworzyć warunki dla rozwoju turystyki i agroturystyki*”.

Cel niezbędny powiatu pn. „**Wspierać procesy restrukturyzacyjne w rolnictwie i w obszarach wiejskich**” wskazuje na cel niezbędny „*Stworzyć warunki do aktywizacji i rozwoju obszarów wiejskich*” jak również na cel pierwszorzędny „*Tworzenie warunków i wspieranie rozwoju gospodarstw ekologicznych*”.

Ostatni z celów niezbędnych pn. „**Działać na rzecz poprawy stanu dróg powiatowych i wojewódzkich**” został wkomponowany w priorytet „*Stworzyć warunki do dalszego zwiększenia nakładów na realizację nowych inwestycji infrastrukturalnych, ze szczególnym uwzględnieniem dróg*”.

**POSZCZEGÓLNE CELE ZNAJDUJĄCE SIĘ W WYBRANYM WARIANCIE
ROZWOJU GMINY DĘBNICA KASZUBSKA ZNAJDUJĄ SWOJE WSPARCIE
W STRATEGII ROZWOJU WOJEWÓDZTWA POMORSKIEGO.**

CELE STRATEGICZNE – POWIĄZANIE:

Pierwszy z celów strategicznych gminy Dębica Kaszubska pn. „**Podjąć działania w kierunku rozbudowy sieci kanalizacyjnej**” znajduje swoje odzwierciedlenie w celu strategicznym województwa pomorskiego pn. „*Poprawa funkcjonowania systemów infrastruktury technicznej i teleinformatycznej*”.

Drugi z celów strategicznych pn. „**Stworzyć warunki do rozwoju przedsiębiorczości, w tym małych i średnich firm**” umiejscowiony został w celu strategicznym województwa „*Lepsze warunki dla przedsiębiorczości i innowacji*”.

PRIORYTETY – POWIĄZANIE:

Pierwsze dwa priorytety „**Modernizować infrastrukturę wodociągową dla poprawy jakości wody pitnej**” i „**Podjąć działania w kierunku rozbudowy i modernizacji infrastruktury technicznej**” odzwierciedlone zostały w celu strategicznym województwa pn. „*Poprawa funkcjonowania systemów infrastruktury technicznej i teleinformatycznej*”.

Priorytet gminy Dębica Kaszubska pn. „**Podjąć działania w kierunku poprawy stanu technicznego dróg gminnych**” powiązany został z celem strategicznym województwa pn. „*Efektywny i bezpieczny system transportowy*”.

Ostatni z priorytetów pn. „**Stworzyć warunki w kierunku rozwoju infrastruktury turystycznej i rekreacyjnej.**” przyporządkować można do celu strategicznego województwa pomorskiego pn. „*Rozwój gospodarki wykorzystującej specyficzne zasoby regionalne*”.

CELE NIEZBĘDNE – POWIĄZANIE:

Cel niezbędny gminy Dębica Kaszubska pn. „**Podjąć działania w kierunku lepszego wykorzystania gospodarczego walorów przyrodniczych**” powiązany został również celem strategicznym pn. „*Rozwój gospodarki wykorzystującej specyficzne zasoby regionalne*”.

Drugi i trzeci cel niezbędny pn. **„Stworzyć warunki dla zaktywizowania obszarów popegeerowskich”** i **„Stworzyć warunki do wykorzystania obszaru gminy jako zaplecza mieszkaniowego i rekreacyjnego dla mieszkańców gminy i Słupska”** wskazują na cel strategiczny województwa pomorskiego **„Kształowanie procesów społecznych i przestrzennych dla poprawy jakości życia”**.

Kolejny cel niezbędny **„Rozwiązywać i zapobiegać problemom społecznym”** znajduje swoje odzwierciedlenie w celach strategicznych **„Lepszy dostęp do infrastruktury społecznej, zwłaszcza na obszarach strukturalnie słabych”** oraz **„Silne, zdrowe i zintegrowane społeczeństwo”**.

Następny cel **„Tworzyć warunki do dalszego rozwoju oświaty, kultury, sportu i turystyki w oparciu o walory historyczne, przyrodnicze i geograficzne”** wskazuje również na cel strategiczny województwa **„Lepszy dostęp do infrastruktury społecznej, zwłaszcza na obszarach strukturalnie słabych”**.

Cel niezbędny pn. **„Podjąć działania sprzyjające rozwojowi turystyki i rekreacji z wykorzystaniem walorów przyrodniczo – krajobrazowych opartych na zasadach zrównoważonego rozwoju”** powiązany został z celem strategicznym województwa pn. **„Rozwój gospodarki wykorzystującej specyficzne zasoby regionalne”**.

Również cel niezbędny **„Wspierać procesy restrukturyzacyjne w rolnictwie i w obszarach wiejskich”** wskazuje na cel strategiczny województwa **„Rozwój gospodarki wykorzystującej specyficzne zasoby regionalne”**.

Ostatni z celów niezbędnych pn. **„Działać na rzecz poprawy stanu dróg powiatowych i wojewódzkich”** został wkomponowany w cel strategiczny województwa **„Efektywny i bezpieczny system transportowy”**.

8. OCZEKIWANE WSKAŹNIKI OSIĄGNIĘĆ PLANU ROZWOJU LOKALNEGO

Wszystkie zadania przyjęte do realizacji w ramach dofinansowania z budżetu UE objęte zostaną monitoringiem rzeczowym, który dostarczy danych obrazujących postęp we wdrażaniu programu oraz umożliwi ocenę jego wykonania.

Wskaźniki obrazujące postęp we wdrażaniu oraz rezultaty tych działań są podzielone na dwie kategorie:

- wskaźniki produktu – odnoszące się do rzeczowych efektów działania,
- wskaźniki rezultatu – odpowiadają one bezpośrednim i natychmiastowym efektom wynikającym z wdrożenia programu,

W trakcie realizacji Planu Rozwoju Lokalnego na lata 2007 –2013, jak również dla wymienionych w Planie Rozwoju Lokalnego kierunków działania w ramach przynależności do poszczególnych priorytetów i celów określone zostały wskaźniki przedstawione poniżej.

Tabela 41. Wskaźniki produktu i wskaźniki rezultatu oceny kierunków działania

Lp.	Nazwa kierunku działania	Wskaźnik produktu	Wskaźnik rezultatu
Cel strategiczny I A – Podjąć działania w kierunku rozbudowy sieci kanalizacyjnej.			
Kierunek działania I	Rozbudowa sieci kanalizacyjnej poza Dębnicą Kaszubską.	Ilość kilometrów sieci kanalizacyjnej poza Dębnicą Kaszubską.	Ilość gospodarstw domowych przyłączonych do sieci kanalizacyjnej poza Dębnicą Kaszubską.
Kierunek działania II	Modernizacja oczyszczalni ścieków – punktów odbioru nieczystości płynnych.	Ilość zmodernizowanie oczyszczalni ścieków – punktów odbioru nieczystości płynnych.	Ilość nieczystości płynnych w m ³ odprowadzanych do zmodernizowanych oczyszczalni ścieków– punktów odbioru.
Kierunek działania III	Rozbudowa kanalizacji w obszarach rozwijających się różnych form budownictwa mieszkaniowego.	Ilość kilometrów sieci kanalizacyjnej w obszarach rozwijających się różnych form budownictwa mieszkaniowego.	Ilość gospodarstw domowych przyłączonych do sieci kanalizacyjnej.
Cel strategiczny I B – Stworzyć warunki do rozwoju przedsiębiorczości, w tym małych i średnich firm.			
Kierunek działania I	Zwiększyć współpracę ze Słupskim Inkubatorem Przedsiębiorczości w zakresie wsparcia i finansowania przedsięwzięć tworzonych przez lokalne podmioty gospodarcze.	Ilość projektów mających na celu wsparcia i finansowania przedsięwzięć tworzonych przez lokalne podmioty gospodarcze.	Ilość lokalnych podmiotów gospodarczych, które uzyskały wsparcie i pomoc finansową przy projektach mających na celu ich wspieranie.
Kierunek działania II	Tworzenie partnerstw publiczno – prywatnych dla zaspokojenia usług niszowych.	Ilość projektów służących tworzeniu partnerstw publiczno – prywatnych dla zaspokojenia usług niszowych.	Ilość zakładów usług niszowych utworzonych w ramach partnerstwa publiczno – prywatnego.
Kierunek działania III	Stworzenie systemu promocji lokalnego potencjału gospodarczego dla zwiększenia jego efektywności i rozwoju wsi.	Ilość projektów promujących lokalny potencjał gospodarczy.	Ilość nowo powstałych podmiotów gospodarczych. Ilość nowych miejsc pracy w MSP na terenie gminy.

Lp.	Nazwa kierunku działania	Wskaźnik produktu	Wskaźnik rezultatu
Priorytet II A – Modernizować infrastrukturę wodociągową dla poprawy jakości wody pitnej.			
Kierunek działania I	Modernizacja stacji uzdatniania wody głównie w obszarach poza Dębnicą Kaszubską.	Ilość zmodernizowanych stacji uzdatniania wody w obszarach poza Dębnicą Kaszubską.	Ilość gospodarstw domowych korzystających z wody z zmodernizowanych stacji uzdatniania wody.
Kierunek działania II	Budowa nowych ujęć i sieci wodociągowych w szczególności w Dobieszewie, Motarzynie, Niepogłędziu i Budowie.	Ilość nowych ujęć wody pitnej. Ilość kilometrów nowo wybudowanej sieci w szczególności w Dobieszewie, Motarzynie, Niepogłędziu i Budowie.	Ilość gospodarstw domowych korzystających z nowych ujęć wody pitnej. Ilość gospodarstw domowych podłączonych do nowo wybudowanej sieci wodociągowej.
Kierunek działania III	Wymiana sieci wodociągowych lub jej odcinków, które są przyczyną niskiej jakości wody pitnej.	Ilość kilometrów wymienionych sieci wodociągowych lub jej odcinków, które są przyczyną niskiej jakości wody pitnej.	Ilość gospodarstw domowych, w których polepszyła się jakość wody pitnej za sprawą wymiany sieci wodociągowej.
Priorytet II B – Podjąć działania w kierunku rozbudowy i modernizacji infrastruktury technicznej.			
Kierunek działania I	Zbilansowanie potrzeb gospodarstwa domowych na gaz bezprzewodowy na terenie gminy i działania na rzecz gazyfikacji obszarów o zwartej zabudowie.	Ilość projektów mających na celu zbilansowanie potrzeb gospodarstw domowych na gaz bezprzewodowy. Ilość projektów mających na celu gazyfikację obszarów o zwartej zabudowie.	Ilość gospodarstw domowych mających potrzebę posiadania gazu bezprzewodowego. Ilość gospodarstw domowych podłączonych do sieci gazowniczej.
Kierunek działania II	Modernizacja sieci wodociągowych.	Ilość kilometrów zmodernizowanych sieci wodociągowych w gminie Dębnica Kaszubska.	Ilość gospodarstw domowych korzystających z zmodernizowanych sieci wodociągowych
Kierunek działania III	Internet szerokopasmowy – zwiększenie dostępności poza obszarem Dębnicy Kaszubskiej.	Ilość projektów mających na celu zwiększenie dostępności do internetu szerokopasmowego poza obszarem Dębnicy Kaszubskiej.	Ilość gospodarstw domowych podłączonych do internetu szerokopasmowego poza obszarem Dębnicy Kaszubskiej.

Lp.	Nazwa kierunku działania	Wskaźnik produktu	Wskaźnik rezultatu
Priorytet II C – Podjąć działania w kierunku poprawy stanu technicznego dróg gminnych.			
Kierunek działania I	Budowa i rozbudowa dróg gminnych łączących się z drogami wojewódzkimi i powiatowymi.	Ilość wybudowanych i rozbudowanych dróg gminnych łączących się z drogami wojewódzkimi i powiatowymi.	Ilość kilometrów wybudowanych i rozbudowanych dróg gminnych łączących się z drogami wojewódzkimi i powiatowymi.
Kierunek działania II	Budowa nowych utwardzonych dróg na nowych i istniejących osiedlach mieszkaniowych (ciągi pieszo - jezdne).	Ilość nowych utwardzonych ciągów pieszo – jezdnych na nowopowstających i istniejących osiedlach mieszkaniowych.	Ilość kilometrów wybudowanych i utwardzonych ciągów pieszo – jezdnych na nowopowstających i istniejących osiedlach mieszkaniowych.
Kierunek działania III	Budowa dróg utwardzonych do miejscowości gminnych o utrudnionych warunkach dla usług komunikacji zbiorowej.	Ilość dróg utwardzonych do miejscowości gminnych o utrudnionych warunkach dla usług komunikacji zbiorowej.	Ilość miejscowości podłączonych do usług komunikacji zbiorowej w wyniku wybudowania dróg utwardzonych.
Priorytet II D – Stworzyć warunki w kierunku rozwoju infrastruktury turystycznej i rekreacyjnej.			
Kierunek działania I	Tworzenie podstawowych usług komunalnych w obszarach proturystycznych należących do gminy.	Ilość projektów mających na celu tworzenie podstawowych usług komunalnych w obszarach proturystycznych należących do gminy.	Ilość wydzielonych obszarów proturystycznych w których świadczone są podstawowe usługi komunalne.
Kierunek działania II	Przygotowywanie uzbrojonych terenów inwestycyjnych z określonymi funkcjami usług turystycznych w obszarach przyjeziornych i przyrzecznych będących we władaniu gminy.	Ilość gminnych uzbrojonych terenów inwestycyjnych pod usługi turystyczne w obszarach przyjeziornych i przyrzecznych.	Ilość nowo otwartych podmiotów gospodarczych świadczących usługi turystyczne na nowo powstałych uzbrojonych terenach inwestycyjnych w obszarach przyjeziornych i przyrzecznych.
Kierunek działania III	Działanie na rzecz poprawy komunikacji z obszarami uznanymi za proturystyczne.	Ilość nowych połączeń stworzonych dla zapewnienia dobrego dojazdu do atrakcyjnych obszarów gminy.	Ilość kilometrów dróg powstałych dla zapewnienia dobrego dojazdu do atrakcyjnych obszarów gminy. Ilość nowych połączeń komunikacji zbiorowej atrakcyjnych obszarów gminy.

Lp.	Nazwa kierunku działania	Wskaźnik produktu	Wskaźnik rezultatu
Cel niezbędny III A – Podjąć działania w kierunku lepszego wykorzystania gospodarczego walorów przyrodniczych.			
Kierunek działania I	Zwiększenie dostępności do zasobów przyrodniczych dla zwiększenia ich gospodarczego wykorzystania.	Ilość projektów mających na celu zwiększenie dostępności do zasobów turystycznych.	Ilość turystów krajowych i zagranicznych przybywających do gminy ze względu na dostępność do walorów przyrodniczych.
Kierunek działania II	Tworzenie warunków do dywersyfikacji rozwoju różnych form turystyki na terenie gminy.	Ilość podmiotów turystycznych różnych branż w poszczególnych identyfikowalnych formach turystyki.	Ilość turystów krajowych i zagranicznych przybywających na teren gminy.
Kierunek działania III	Budowanie ogólnie dostępnej infrastruktury sportowo – rekreacyjnej przez gminę jako czynnik rozwoju dalszych usług turystycznych realizowanych przez sektor prywatny.	Ilość obiektów infrastruktury sportowo – rekreacyjnej zbudowanej przez gminę.	Ilość podmiotów usług turystycznych powstałych w otoczeniu obiektów sportowo – rekreacyjnych wybudowanych przez gminę.
Cel niezbędny III B – Stworzyć warunki dla zaktywizowania obszarów popegeerowskich.			
Kierunek działania I	Tworzenie projektów dla wyłaniania i aktywizowania liderów lokalnych jako podstawowego sposobu aktywizowania całej społeczności wiejskiej.	Ilość projektów mających na celu wyłanianie i aktywizowanie liderów lokalnych aby zaktywizować całą społeczność wiejską.	Ilość mieszkańców biorących udział we wspólnych przedsięwzięciach wiejskich.
Kierunek działania II	Tworzenie grup wsparcia dla realizacji projektów i rozwiązywania lokalnych problemów.	Ilość projektów tworzących grupy wsparcia dla rozwiązywania problemów lokalnych.	Ilość mieszkańców terenów popegeerowskich korzystających z grup wsparcia dla rozwiązania lokalnych problemów.
Kierunek działania III	Promocja samozatrudnienia – tworzenie Inkubatorów Wiejskich.	Utworzenie Inkubatorów Wiejskich w celu promocji samozatrudnienia.	Ilość osób (mieszkańców gminy) korzystających z Inkubatorów Wiejskich. Ilość zarejestrowanych jednoosobowych podmiotów gospodarczych.

Lp.	Nazwa kierunku działania	Wskaźnik produktu	Wskaźnik rezultatu
Cel niezbędny III C – Stworzyć warunki do wykorzystania obszaru gminy jako zaplecza mieszkaniowego i rekreacyjnego dla mieszkańców gminy i Słupska.			
Kierunek działania I	Wyznaczać nowe obszary o dużej atrakcyjności dla rozwoju różnych form budownictwa mieszkaniowego.	Ilość w ha atrakcyjnych terenów dla rozwoju różnych form budownictwa mieszkaniowego.	Ilość nowych mieszkańców / gospodarstw domowych na nowych obszarach budownictwa mieszkaniowego.
Kierunek działania II	Podnoszenie jakości terenów rekreacyjnych uznanych za tzw. obszary turystyki weekendowej i jednodniowej (np. jezioro Dobra).	Ilość projektów podnoszących jakość terenów rekreacyjnych uznanych za tzw. obszary turystyki weekendowej i jednodniowej.	Ilość turystów weekendowych i jednodniowych na polepszonych jakościowo terenach rekreacyjnych.
Kierunek działania III	Podjęcie działań dla tworzenia różnych alternatywnych form komunikacji zbiorowej pomiędzy Dębnicą Kaszubską, a Słupskiem.	Ilość projektów mających na celu tworzenie alternatywnych form komunikacji zbiorowej pomiędzy Dębnicą Kaszubską, a Słupskiem.	Ilość alternatywnych form komunikacji zbiorowej z Dębnicy Kaszubskiej do Słupska. Ilość osób korzystających z alternatywnych form komunikacji zbiorowej z Dębnicy Kaszubskiej do Słupska.
Cel niezbędny III D – Rozwiązywać i zapobiegać problemom społecznym.			
Kierunek działania I	Rozwijanie infrastruktury społecznej dla zwiększenia jakości świadczonych usług.	Ilość m ² powierzchni infrastruktury społecznej świadczącej usługi dla beneficjentów pomocy społecznej.	Ilość rodzin i mieszkańców z problemami społecznymi objętych świadczeniami w ramach nowopowstałej infrastruktury społecznej.
Kierunek działania II	Sprawny monitoring środowisk zagrożonych.	Ilość projektów służących monitorowaniu rodzin znajdujących się w tzw. środowiskach zagrożonych.	Ilość rodzin ze środowisk zagrożonych objętych monitoringiem.
Kierunek działania III	Skutecznie rozwiązywać problem alkoholizmu będącego przyczyną większości patologii.	Ilość projektów skutecznie rozwiązujących problem alkoholizmu.	Ilość mieszkańców, rodzin mających problemy i żyjących w środowiskach patologicznych z tytułu uzależnienia od alkoholizmu.

Lp.	Nazwa kierunku działania	Wskaźnik produktu	Wskaźnik rezultatu
Cel niezbędny III E – Tworzyć warunki do dalszego rozwoju oświaty, kultury, sportu i turystyki w oparciu o walory historyczne, przyrodnicze i geograficzne.			
Kierunek działania I	Budowa małych boisk sportowych i urządzeń rekreacyjnych w każdym sołectwie.	Ilość małych boisk sportowych i urządzeń rekreacyjnych w sołectwach.	Ilość mieszkańców poszczególnych sołectw korzystających z boisk sportowych i urządzeń rekreacyjnych.
Kierunek działania II	Rozwijać infrastrukturę świetlic wiejskich jako miejsca wydarzeń kulturalnych zwłaszcza w miejscowościach w których nie ma placówek oświatowych.	Ilość zmodernizowanych świetlic wiejskich pod potrzeby wydarzeń kulturalnych.	Ilość mieszkańców poszczególnych sołectw uczestniczących w wydarzeniach i imprezach kulturalnych organizowanych na bazie świetlic wiejskich.
Kierunek działania III	Własne programy edukacyjne na bazie szkół podstawowych podkreślające walory przyrodnicze i historyczne gminy oraz budujące wartości tradycji lokalnych wśród dzieci i młodzieży.	Ilość utworzonych nowych programów edukacyjnych na bazie szkół podstawowych podkreślających walory przyrodnicze i historyczne gminy oraz budujących wartości tradycji lokalnych wśród dzieci i młodzieży.	Ilość dzieci i młodzieży uczestniczących w programach edukacyjnych podkreślających walory przyrodnicze i historyczne gminy oraz budujących wartości tradycji lokalnych wśród dzieci i młodzieży.
Cel niezbędny III F – Podjąć działania sprzyjające rozwojowi turystyki i rekreacji z wykorzystaniem walorów przyrodniczo – krajobrazowych opartych na zasadach zrównoważonego rozwoju.			
Kierunek działania I	Uporządkowanie gospodarki wodno – ściekowej w obszarach sprzyjających rozwojowi turystyki.	Ilość obszarów w ha sprzyjających rozwojowi turystyki o upoważnionej gospodarce wodno – kanalizacyjnej.	Ilość turystów krajowych i zagranicznych przybywających na teren gminy.
Kierunek działania II	Wprowadzenie selektywnej zbiórki odpadów w obszarach o intensywnym wykorzystaniu walorów przyrodniczo krajobrazowych dla świadczenia usług turystycznych.	Ilość punktów odbioru odpadów segregowanych w obszarach o intensywnym wykorzystaniu walorów przyrodniczo krajobrazowych dla świadczenia usług turystycznych.	Ilość ton posegregowanych odpadów w terenach o intensywnym wykorzystaniu walorów przyrodniczo krajobrazowych dla świadczenia usług turystycznych.
Kierunek działania III	Wyznaczenie szlaków turystycznych z zachowaniem stref ochronnych wokół obszarów o intensywnym zagospodarowaniu turystycznym.	Ilość sprawnie zorganizowanych szlaków turystycznych na terenie gminy.	Ilość turystów krajowych i zagranicznych (w ciągu roku) korzystających ze szlaków turystycznych na teren gminy.

Lp.	Nazwa kierunku działania	Wskaźnik produktu	Wskaźnik rezultatu
Cel niezbędny III G – Wspierać procesy restrukturyzacyjne w rolnictwie i w obszarach wiejskich.			
Kierunek działania I	Szeroka współpraca z ODR w zakresie inspirowania i pomocy w tworzeniu grup producenckich.	Ilość grup producenckich działających na terenie gminy.	Ilość rolników będących członkami grup producenckich.
Kierunek działania II	Działanie na rzecz rozwoju gospodarstw ekologicznych i produkcji tzw. zdrowej żywności.	Ilość gospodarstw ekologicznych. Ilość producentów zdrowej żywności.	Poziom dochodów gospodarstw ekologicznych i producentów zdrowej żywności w PLN (rocznie).
Kierunek działania III	Tworzenie wewnętrznej polityki wspierania gospodarstw agroturystycznych.	Ilość projektów gminy mających na celu wspieranie rozwoju gospodarstw agroturystycznych.	Ilość gospodarstw agroturystycznych na terenie gminy
Cel niezbędny III H – Działać na rzecz poprawy stanu dróg powiatowych i wojewódzkich.			
Kierunek działania I	Tworzenie projektów partnerstwa publiczno – publicznego w zakresie modernizacji dróg powiatowych (zabezpieczenie środków własnych dla realizacji inwestycji wspólnie z powiatem).	Ilość projektów partnerstwa publiczno – publicznego mających na celu modernizację dróg powiatowych.	Ilość km dróg powiatowych na terenie gminy zmodernizowanych w ramach partnerstwa publiczno – publicznego.
Kierunek działania II	Tworzenie lobbingu na rzecz modernizacji dróg wojewódzkich na terenie gminy z jednoczesnymi deklaracjami udziału w inwestycjach okołodrogowych.	Ilość działań o charakterze lobbystycznym zorganizowanych przez gminę na rzecz modernizacji dróg wojewódzkich.	Ilość km zmodernizowanych dróg wojewódzkich na terenie gminy.
Kierunek działania III	Określanie nowych funkcji obszarów gminy leżących w otoczeniu dróg powiatowych i wojewódzkich, które stanowiąc będą o zasadności rozbudowy i modernizacji tych dróg.	Ilość w ha nowych funkcji obszarów gminy leżących w otoczeniu dróg powiatowych i wojewódzkich, które stanowiąc będą o zasadności rozbudowy i modernizacji tych dróg.	Ilość km zmodernizowanych dróg powiatowych i wojewódzkich na terenie gminy.

9. SYSTEM WDRAŻANIA

System wdrażania przewiduje wprowadzenie każdego roku zadań do programów operacyjnych w oparciu o Wniosek Przedsięwzięcia Inwestycyjnego, którego wzór jest w załączniku nr 1.

Każde przedsięwzięcie inwestycyjne z programów operacyjnych może przejść do tabeli WPI, o której mowa w punkcie 5.3, o ile uzyska odpowiedni stopień przygotowania, wypełnia założone cele w wybranym wariantcie rozwoju i może być finansowane w ramach podziału środków przeznaczonych na inwestycje zwanych dalej potencjałem inwestycyjnym.

Za przebieg wdrażania przedsięwzięcia od momentu jego zgłoszenia do umieszczenia w tabeli WPI odpowiada Komisja Koordynacyjna ds. Aktualizacji Planu Rozwoju Lokalnego. Zintegrowaną tabelę WPI zatwierdza Rada Gminy.

10. SPOSOBY MONITOROWANIA I OCENY KOMUNIKACJI SPOŁECZNEJ

Przyjęto, że potencjał inwestycyjny gminy Dębica Kaszubska dzieli się proporcjonalnie w oparciu o wybrany wariant rozwoju w Strategii Rozwoju Społeczno - Gospodarczego Gminy Dębica Kaszubska.

Podział procentowy potencjału inwestycyjnego przedstawia rozdział 6.3. Podział ten staje się kluczem monitorowania Planu Rozwoju Lokalnego.

10.1. SPOSOBY OCENY REALIZACJI PLANU ROZWOJU LOKALNEGO

Realizacja Planu Rozwoju Lokalnego rok rocznie oceniana jest przez poszczególne komisje Rady Gminy i samą Radę Gminy po ówczesnym przedłożeniu sprawozdania Wójtowi gminy Dębica Kaszubska dokonanych w oparciu o pracę Komisji Koordynacyjnej. Ta natomiast posługuje się ustalonym podziałem potencjału inwestycyjnego, o którym mowa w rozdziale 6.3.

Ocenie poddawane są stopnie zawansowania realizacji poszczególnych projektów i zadań.

10.2. SPOSOBY INICJOWANIA WSPÓŁPRACY Z PARTNERAMI PRYWATNYMI I ORGANIZACJAMI POZARZĄDOWYMI

Jednym z instrumentów inicjowania wspólnych przedsięwzięć partnera publicznego i prywatnego jest upublicznienie formy i sposobu składania Wniosku Przedsięwzięcia Inwestycyjnego, który może być zgłoszony zarówno przez inwestora prywatnego i organizację pozarządową o ile widzą oni jakikolwiek udział samorządu w planowanym przedsięwzięciu. O ile wnioski takie znajdują swoje miejsce w Programach Operacyjnych, o tyle szanse przeniesienia tego zadania do tabeli WPI, o której mowa w rozdziale 5.3., zależą od umowy o partnerstwie publiczno-prywatnym w zakresie realizacji tego zadania.

10.3. PODZIAŁ POTENCJAŁU INWESTYCYJNEGO NA POSZCZEGÓLNE CELE STRATEGICZNE

W gminie Dębica Kaszubska przyjęto następujący podział potencjału inwestycyjnego według wybranego wariantu rozwoju (podział potencjału inwestycyjnego w procentach).

CELE STRATEGICZNE (wariant prokonkurencyjno - prospołeczny)

<p>Podjąć działania w kierunku rozbudowy sieci kanalizacyjnej. I A*</p>	<p>Stworzyć warunki do rozwoju przedsiębiorczości, w tym małych i średnich firm. I B</p>	<p>50 %</p>
-----------------------------------------------------------------------------	----------------------------------------------------------------------------------------------	-------------

PRIORYTETY

<p>Modernizować infrastrukturę wodociągową dla poprawy jakości wody pitnej. II A</p>	<p>Podjąć działania w kierunku rozbudowy i modernizacji infrastruktury technicznej. II B</p>	<p>Podjąć działania w kierunku poprawy stanu technicznego dróg gminnych. II C</p>	<p>Stworzyć warunki w kierunku rozwoju infrastruktury turystycznej i rekreacyjnej. II D</p>	<p>30 %</p>
------------------------------------------------------------------------------------------	--------------------------------------------------------------------------------------------------	---------------------------------------------------------------------------------------	-------------------------------------------------------------------------------------------------	-------------

* - oznaczenie celu w celach strategicznych, priorytetach i celach niezbędnych.

CELE NIEZBĘDNE

<i>Podjąć działania w kierunku lepszego wykorzystania gospodarczego walorów przyrodniczych.</i> III A	<i>Stworzyć warunki dla zaktywizowania obszarów popegeerowskich.</i> III B	<i>Stworzyć warunki do wykorzystania obszaru gminy jako zaplecza mieszkaniowego i rekreacyjnego dla mieszkańców gminy i Słupska.</i> III C	15 %
<i>Rozwiązywać i zapobiegać problemom społecznym.</i> III D	<i>Tworzyć warunki do dalszego rozwoju oświaty, kultury, sportu i turystyki w oparciu o walory historyczne, przyrodnicze i geograficzne.</i> III E	<i>Podjąć działania sprzyjające rozwojowi turystyki i rekreacji z wykorzystaniem walorów przyrodniczo – krajobrazowych opartych na zasadach zrównoważonego rozwoju.</i> III F	
<i>Wspierać procesy restrukturyzacyjne w rolnictwie i w obszarach wiejskich.</i> III G	<i>Działać na rzecz poprawy stanu dróg powiatowych i wojewódzkich.</i> III H		

INNE

INNE CELE [IV]*	5 % (rezerwa)
----------------------------	----------------------

Określony potencjał inwestycyjny gminy na poziomie przyjętym w rozdziale 5.3 podzielono na cele strategiczne, priorytety i cele niezbędne. Ponieważ ilość projektów i programów podporządkowanych tym celom nie rozkłada się równomiernie na każdy z tych celów, potencjał inwestycyjny podzielono w taki sposób, iż cele strategiczne stanowią 50% potencjału inwestycyjnego, priorytety 30%, natomiast cele niezbędne stanowią 15% potencjału inwestycyjnego. Zachowano także pięcioprocentową rezerwę.

Każde zadanie zamieszczone ostatecznie w tabeli Wieloletniego Planu Inwestycyjnego podporządkowane zostało jednemu z tych celów.

Monitoring Planu Rozwoju Lokalnego polega na kontroli wyboru zadań z Programów Operacyjnych do tabeli Wieloletniego Planu Inwestycyjnego ograniczonego wysokością nakładów przeznaczonych na realizację danego celu oraz wyborze zadań najlepiej przygotowanych.

Bezpośrednio monitoring Planu Rozwoju Lokalnego dokonuje Komisja Koordynacyjna, a jej wnioski rozpatrywane są przez Radę Gminy Dębica Kaszubska.

10.4. PUBLIC RELATIONS PLANU ROZWOJU LOKALNEGO.

Public Relations, którego zadaniem jest upowszechnianie zamierzeń Planu Rozwoju Lokalnego pośród przyszłych beneficjentów, wykonawców i decydentów opierać się będzie o trzy formy komunikacji:

- Internet
- Prasa lokalna, regionalna i centralna
- Promocja i reklama bezpośrednia

Internet będzie głównym dostawcą informacji o Planie Rozwoju Lokalnego włącznie z publikacją Wniosku Przedsięwzięcia Inwestycyjnego jako formy aplikowania zadań.

W witrynie internetowej gminy Dębica Kaszubska zostanie utworzona podstrona poświęcona Planowi Rozwoju Lokalnego z zamieszczonymi dokumentami w plikach pdf.

Internet służyć będzie również komunikacji pomiędzy bezpośrednio odpowiedzialnym za wdrażanie Planu Rozwoju Lokalnego, a zainteresowanymi podmiotami samorządowymi, biznesowymi i organizacjami pozarządowymi.

Prasa lokalna, regionalna i centralna służyć będzie jedynie upowszechnianiu informacji w różnych kręgach potencjalnych beneficjentów i wykonawców Planu Rozwoju Lokalnego o istnieniu takiego dokumentu i sposobie jego monitorowania i wdrażania, kierując do źródła informacji, jakim będzie internet.

Promocja i reklama bezpośrednia będzie skierowana do wybranych, potencjalnych wykonawców, inwestorów zidentyfikowanych na podstawie analizy przedsięwzięć inwestycyjnych zawartych w tabeli WPI Planu Rozwoju Lokalnego.

Powyższa promocja i reklama polegać będzie na bezpośrednim zapraszaniu do negocjacji wybranych podmiotów, mogących być partnerami w realizacji poszczególnych zamierzeń Planu Rozwoju Lokalnego.

11. SPIS TABEL

Tabela 1. Struktura gruntów w gminie Dębica Kaszubska	23
Tabela 2. Przekrój statystyczny gminy Dębica Kaszubska (na koniec 2005 r.).....	23
Tabela 3. Struktura prowadzonej działalności gospodarczej w gminie Dębica Kaszubska	24
Tabela 4. Szkielet układu drogowego gminy Dębica Kaszubska	24
Tabela 5. Wykaz stacji bazowych w gminie Dębica Kaszubska	25
Tabela 6. Wykaz placówek przedszkolnych: kl. „O” realizowanych w Szkolach Podstawowych w gminie Dębica Kaszubska.....	30
Tabela 7. Wykaz szkół podstawowych i gimnazjalnych w gminie Dębica Kaszubska	31
Tabela 8. Wykaz szkół ponadgimnazjalnych w gminie Dębica Kaszubska	31
Tabela 9. Struktura osób bezrobotnych w gminie Dębica Kaszubska wg wykształcenia.....	34
Tabela 10. Struktura osób bezrobotnych w gminie Dębica Kaszubska wg wykształcenia.....	35
Tabela 11. Wybrane rodzaje popełnionych przestępstw w gminie w latach 2003 - 2005	36
Tabela 12. Udzielone świadczenia – zadania zlecone (za 2005 rok)	38
Tabela 13. Rzeczywista liczba rodzin i osób objętych pomocą (za 2005 rok)	38
Tabela 14. Udzielone świadczenia – zadania własne gminy (za 2005 rok)	39
Tabela 15. Powody przyznania pomocy (za 2005 rok)	40
Tabela 16. Analiza SWOT – EKOLOGIA	43
Tabela 17. Analiza SWOT – GOSPODARKA	44
Tabela 18. Analiza SWOT – PRZESTRZEŃ	45
Tabela 19. Analiza SWOT – INFRASTRUKTURA	46
Tabela 20. Analiza SWOT – SPOŁECZNOŚĆ	47
Tabela 21. EKOLOGIA – cele i kierunki działania	50
Tabela 22. GOSPODARKA – cele i kierunki działania	51
Tabela 23. INFRASTRUKTURA – cele i kierunki działania.....	52
Tabela 24. PRZESTRZEŃ – cele i kierunki działania	53
Tabela 25. SPOŁECZNOŚĆ – cele i kierunki działania	54
Tabela 26. Wybrany Wariant Rozwoju.....	57
Tabela 27. Programy operacyjne i ich oznaczenie	58
Tabela 28. Wzór karty programu operacyjnego.....	63
Tabela 29. Karty programów operacyjnych	64
Tabela 30. Wieloletni Plan Inwestycyjny gminy Dębica Kaszubska na lata 2007 – 2013.....	78
Tabela 31. Suma Wniosków Przedsięwzięć Organizacyjno – Inwestycyjnych gminy Dębica Kaszubska	90
Tabela 32. Kształtowanie się wyników finansowych jednostki w latach 2003 – 2006 (w PLN)	96
Tabela 33. Struktura wykonania dochodów (w PLN)	98
Tabela 34. Struktura dochodów z wyszczególnionych działów.....	99
Tabela 35. Struktura wykonania wydatków (w PLN).....	102
Tabela 36. Struktura wydatków (w PLN)	103
Tabela 37. Projekcja nadwyżki operacyjnej (w PLN).....	107
Tabela 38. Projekcja wolnych środków na inwestycje (w PLN)	109
Tabela 39. Projekcja możliwości inwestycyjnych (w PLN).....	110
Tabela 40. Projekcja potencjału inwestycyjnego (w PLN).....	113
Tabela 41. Wskaźniki produktu i wskaźniki rezultatu oceny kierunków działania.....	123